大公報

上海版

上海軍管會登記新字第八號
第一萬七千二百九十一號
今天本報壹張半
另隨報附送大公畫刊壹張
每份人民幣壹千元
訂戶報費一律按月預付 外埠平寄郵費免收
郵電部上海郵局及全國各地各級郵局發行
經理部：上海（0）南京東路二一二號 電話：一九四八〇轉接各部 電報掛號：二二二五
編輯部：上海（1）人民路二六一號 電話：（〇二）七〇〇〇八 七一八二六 七〇〇〇九 七一八三二
印刷廠：上海（1）人民路二六一號 電話：（〇二）七〇六六三
昨日發報時間五時二十分

毛澤東同志在歷年著作中曾多次指示我們要實行精簡節約，這裏所刊登的就是毛澤東同志的這些指示的一部份摘錄。這些指示雖是中華人民共和國成立以前所作，但是它們的精神，對於我們今天反貪污、反浪費、反官僚主義的鬥爭，仍然是適用的。希望全黨同志注意加以研究，來指導當前的鬥爭。

毛澤東同志論反對貪污浪費

（原載十二月二十一日人民日報）

★

財政的支出，應該根據節省的方針。應該使一切政府工作人員明白，貪污和浪費是極大的犯罪。反對貪污和浪費的鬥爭，過去有了些成績，以後還應用力。節省每一個銅板為着戰爭和革命事業，為着我們的經濟建設，是我們的會計制度的原則。我們對於國家收入的使用方法，應該和國民黨的方法有嚴格的區別。（「我們的經濟政策」一九三四年一月二十三日）

共產黨員在政府工作中，應該是十分廉潔、不用私人、多做工作、少取報酬的模範。共產黨員在民衆運動中，應該是民衆的朋友，而不是民衆的上司，是誨人不倦的教師，而不是官僚主義的政客。共產黨員無論何時何地都不應以個人利益放在第一位，而應以個人利益服從於民族的和人民群衆的利益。因此，自私自利，消極怠工，貪污腐化，風頭主義等等，是最可鄙的；而大公無私，積極努力，克己奉公，埋頭苦幹的精神，才是值得尊敬的。（「中國共產黨在民族戰爭中的地位」一九三八年十月）

在這一次精兵簡政中，必須是嚴格的、徹底的、普遍的，而不是敷衍的、不痛不癢的、局部的。在這次精兵簡政中，必須達到精簡、統一、效能、節約和反對官僚主義五項目的。這五項，對於我們的經濟工作和財政工作，關係極大。精簡之後，減少了消費性的支出，增加了生產的收入，不但直接給予財政以好影響，而且可以減少人民的負擔，影響人民的經濟。經濟和財政工作機構中的不統一、鬧獨立性、各自為政等惡劣現象，必須克服，而建立統一的、指揮如意的、使政策和制度能貫徹到底的工作系統。這種統一的工作系統建立後，工作效能就可以增加。節約是一切工作機關都要注意的，經濟和財政工作機關尤其要注意。實行節約的結果，可以節省一大批不必要的和浪費性的支出，其數目也許可以達到幾千萬元。從事經濟和財政業務的工作人員，還必須克服存在着的有些還是很嚴重的官僚主義，例如貪污現象，擺空架子，無益的「正規化」，文牘主義等等。如果我們把這五項要求在黨、政府、軍隊的各個系統中完全實行起來，那我們這次精兵簡政，就算達到了目的，我們的困難就一定能克服，那些笑我們會要塌台的人們的嘴巴也就可以被我們封住了。（「經濟問題與財政問題」一九四二年十二月）

下面多少單位各自為政，上面沒有或缺少在政策原則上與工作內容上的統一的指導、統一的計劃與統一的檢查，致使各部分不知道什麼事上是不應該做的，或者明知故犯，於是各自為政，鬧獨立性的事也發生了。破壞政策原則，破壞政府法令的事也發生了，侵害人民利益的事也發生了。各個經濟單位之間，不但沒有幫助，反而互相鬥爭，互相妨礙的事也發生了。瞞上不瞞下，瞞上又瞞下，打埋伏，說謊話的現象也發生了。極端浪費，一擲千金，但求鋪張，不求實效的現象也發生了。尤其嚴重的，是在一部分幹部之間發生了貪污賭博等惡劣的現象。有個別的幹部是被物質所誘惑，因而不願忠實於共產主義的神聖事業，完全腐化了。另有若干幹部則起了霉，要在太陽底下曬一曬才能恢復健康。所有這些壞事，或多或少地發生於一部分軍隊與機關學校的幹部中。在今後，所有軍隊與機關學校的一切上級領導機關，必須着重於照顧全局，掌握政策，對所屬各單位的生產活動，一定要有統一的計劃，統一的檢查，絕對不容許再有各自為政，鬧獨立性，破壞政策，破壞法令，侵害人民利益，各單位互相鬥爭，互相妨礙，以及幹部中貪污浪費賭博等現象再行發生。如再有這類現象發生，必須嚴申紀律，輕者批評，重者處罰，決不可對他們縱容，反而美其名曰「寬大政策」。這就是經濟工作中的整風，我們必須毫不動搖的執行。（同上）

選擇政治上與工作能力上比較堅強的幹部去管理各部門的生產與供給工作。現有的經濟幹部，必須加以審查，不稱職的及犯貪污腐化錯誤的人，必須調動工作，有些特別嚴重的並須予以應得的處罰。（同上）

凡在公營經濟中做事的公務人員，如果他為自己個人圖謀特殊利益，在我們隊伍中就叫做喪失道德的行為，在法律上就叫做犯了貪污罪。而一切不貪污、不浪費、忠心耿耿、為黨為國的人，就算是有高尚道德的人，應受到黨與政府的稱讚及獎勵。在軍隊中，應將這點向戰士說明。（同上）

還有一點還須引起我們前方同志的注意。我們有些地方開闢不久，還頗富足，但是那裏的工作人員自恃富足，不肯節省，也不肯生產。這樣就很不好，他們在將來一定要吃虧的。任何地方必須十分愛惜人力物力，決不可只顧一時，濫用浪費。任何地方必須從開始工作的那一年起，就計算到將來很多年，計算到長期堅持戰爭，計算到反攻，計算到敵人走了之後的建設。一面決不濫用浪費，一面努力發展生產。過去有些地方缺少長期打算，既未注意節省人力物力，又未注意發展生產，吃了大虧。得了這個教訓，現在必須引起注意。（「兩三年內完全學會經濟工作」，一九四五年一月十日）

在推進解放區的各項工作時，必須十分愛惜當地的人力物力，任何地方均要作長期打算，避免濫用與浪費。這不但是為着打敗日本人，而且是為着建設新中國。（「論聯合政府」，一九四五年四月二十四日）

因為勝利，黨內的驕傲情緒，以功臣自居的情緒，停頓起來不求進步的情緒，貪圖享樂不願再過艱苦生活的情緒，可能生長。因為勝利，人民感謝我們，資產階級也會出來捧場。敵人的武力是不能征服我們的，這點已經得到證明了。資產階級的捧場則可能征服我們隊伍中的意志薄弱者。可能有這樣一些共產黨人，他們是不曾被拿槍的敵人征服過的，他們在這些敵人面前不愧英雄的稱號；但是經不起人們用糖衣裹着的炮彈的攻擊，他們在糖彈面前要打敗仗。我們必須預防這種情況。（「中國共產黨第七屆第二次中央委員會全體會議決議」，一九四九年三月十三日）

大家都明白，如果美國軍隊不佔領我國的台灣，不侵略朝鮮民主主義人民共和國和打到了我國的東北邊疆，中國人民是不會和美國軍隊作戰的。但是美國侵略者既然向我們進攻了，我們就不能不舉起反侵略的旗幟，這是完全必要的和完全正義的。為了繼續抗美援朝的正義鬥爭，我們就需要增加生產，厲行節約，以支持中國人民志願軍。這就是中國人民今天的中心任務，因此也就是我們這次會議的中心任務。（「中國人民政治協商會議第一屆全國委員會第三次會議開會詞」，一九五一年十月二十三日）（新華社北京廿二日電）

★政務院制定★ 中央機關廢紙利用辦法

【新華社北京廿二日電】為了增產節約，中央人民政府政務院特制定「中央人民政府各機關實行廢紙利用的試行辦法」，已通知中央所屬各機關部門切實執行。辦法規定中央人民政府各機關的廢紙，除必須焚燬者外，一般應儘量少焚或不焚燬，統一送交指定的北京燕京造紙廠利用回造紙漿，作為造紙原料。各機關應組成廢紙利用小組，負責廢紙的收集、保管、檢驗、運送、監督搗成紙漿等工作。各機關應按照造紙廠的規定，將廢紙檢淨雜物，撕破，打包、加封、標明重量，送交紙廠。其中機密性廢紙，應檢好封存，派可靠人員押送到廠，隨到隨搗，不准停留，任何人不得翻閱；搗漿時，保密機關應派專人監督，直至變成紙漿後，始得離開。各機關對於處理廢紙工作應照顧保密與造紙廠的要求，但必須儘量簡化內部手續，並應發動工作人員的積極性，大家動手來做，但應利用空暇，避免妨害工作或侵佔學習的時間。各部門所得廢紙價款收入，應作為預算外收入，或抵補預算超支部份之用，不得視為額外收入，作為幹部福利補助、救濟金或獎金。具體辦法，由各機關自行規定。燕京造紙廠業已根據政務院的規定，制定出收購廢紙的辦法，為了保證機器的安全，規定廢紙內夾有的大頭針、曲別針、書釘、油紙、錫紙、蠟紙、複寫紙、布皮、木屑、火柴盒等雜物應由各機關自己負責檢選乾淨。為了照顧大家的方便，該廠已設廢紙收購組，指定專人負責。

「加強國際和平」斯大林獎金委會 決頒發今年斯大林和平獎金

得獎者為：郭沫若、南尼、大山郁夫、費爾頓、安娜．西格斯、喬治．亞馬多

郭沫若

【新華社北京廿一日電】據塔斯社莫斯科訊：「加強國際和平」斯大林國際獎金委員會於十八日和二十日在莫斯科舉行會議。會議由委員會主席、蘇聯科學院院士斯科貝爾琴主持，出席會議的有委員會副主席、中國科學院院長郭沫若，委員：法國作家阿拉貢，英國倫敦大學教授貝爾納，波蘭作家克魯茲科夫斯基，智利詩人聶魯達，蘇聯科學院院士斯科貝爾琴的學生、蘇聯作家法捷耶夫，……會議討論了頒發一九五一年斯大林國際和平獎金的建議，並決定以獎金授予下列在保衛和加強和平事業方面有卓越功績的各國民主力量的代表：㈠郭沫若，中國科學院院長；㈡南尼，義大利議員；㈢大山郁夫，日本議員；㈣蒙尼卡．費爾頓，英國公衆領袖；㈤安娜．西格斯，德國女作家；㈥喬治．亞馬多，巴西作家。

斯大林獎金得獎人介紹

【新華社北京廿二日電】據塔斯社莫斯科訊：「加強國際和平」斯大林國際獎金委員會在二十一日發表談話，介紹一九五一年得獎人的卓越功績：

郭沫若是中華人民共和國的著名作家、科學家和歷史學家、政治家和社會領袖，國內外和平運動的積極參加者。他把他全部的創作工作和社會活動貢獻給爭取和平、進步和自由事業。郭沫若是中國人民反對美國侵略的忠誠的戰士。……

南尼是意大利社會黨的總書記，意大利和全世界的知名的和平運動的領袖。……

大山郁夫是日本著名的學者和政治家，……

費爾頓是英國人民中最受尊敬的人們之一。她不顧英國統治集團的迫害，敢於揭露美國侵略軍在朝鮮的罪行……

安娜．西格斯是德國傑出的女作家。……

喬治．亞馬多是巴西作家。……

郭沫若等榮獲斯大林和平獎金 莫斯科各報發表社論熱烈祝賀

【新華社莫斯科廿一日電】莫斯科各報都在二十一日——斯大林七十二壽辰——以首頁顯著地位，刊載了「加強國際和平」斯大林國際獎金委員會關於頒發一九五一年度獎金的決定。各報並刊登了郭沫若及其他得獎人的照片，並發表社論向他們熱烈祝賀。「真理報」的社論說：「在加強國際和平」斯大林國際獎金的得獎人當中，有偉大的中國人民的光榮兒子郭沫若。愛好和平的人民都知道郭沫若是熱情的和平戰士。他不倦地揭露和平的敵人的陰謀。大家也知道郭沫若在建設中華人民共和國中的多方面的活動和他在建立和發展中國人民的新文化事業中的功績。……

南尼

費爾頓

反貪污．反浪費．反官僚主義

上海市各機關團體獲得初步成績

全市首長用辦公汽車減去六分之五 明年各機關可節約一千六百四十億

【本市訊】自響應毛主席的偉大號召、大張旗鼓開展精簡節約、反貪污、反浪費、反官僚主義的運動以來，上海市的中國共產黨各級組織、市與區的人民政府和各人民團體的機關內，經過了動員學習、討論、檢查、初步發動群衆揭發各種浪費現象和官僚主義作風、訂出精簡節約辦法等步驟，到目前止，已獲得了初步成績。全市黨政人民團體各機關已根據市人民政府所規定的「上海市機關汽車使用辦法」和「上海市機關部門使用房屋辦法」，切實作了調整。全市各機關首長用辦公汽車，在整編前為一九九輛，整編後為三十五輛，計減去百分之八十二；事業車（如消防車、救護車、警備車等）整編前為七五五輛，整編後已初步減至四四五輛，計減去百分之四十一。倘以每輛汽車每月耗油卅加侖、每一司機月薪一一〇折實單位計算，每月可共節省約九億一千餘萬元。節省下來的汽車和司機，都將有計劃地轉入生產，為國家增加財富。在行政費用方面，市府各局處本年度十二月份經常性公務費用已節約了九億六千九百萬元，臨時性公務費用已節約了二十三億九千五百萬元，較之八、九、十三個月平均開支節約了百分之二三•八五。各項辦公經費（包括汽車經費）大量節約以後，曾在若干方面發生了一些困難，但由於首長負責、親自動手、發動群衆、克服困難，一般地并未影響工作，相反地有些單位工作效率反提高了。根據各單位預計及經常辦公用費初步節約的結果，預計一九五二年度上海各機關的行政費用（包括經常及臨時性公用費）可節約三百九十一億元、事業費用可節省一千二百五十億元。其他各企業單位、文教、衛生部門的行政、管理經費及臨時性費用之增產節約計劃，也正在精密計算中。

本市各機關節約工作雖已獲得了一些成績，但目前的運動發展還很不平衡，且不夠深入廣泛。有些單位的領導幹部，對於展開反貪污、反浪費、反官僚主義鬥爭的偉大意義，認識上尚不夠明確；若干單位在這個運動尚未充分開展之前，就急於進行反文牘主義，並以反文牘主義為唯一的內容；領導幹部的麻痺自滿與下級幹部的思想顧慮尚未完全克服和澄清，「無約可節」、「節約是工廠、企業、財務部門的事情」、「怕追究責任」、「生活困難論」、「大方論」等錯誤說法和「功臣論」尚未受到進一步的批判，成了繼續再進一步開展的主要障礙。目前上海市的領導機關，正在着手加強領導，並準備找出比較全面地檢查若干單位，以便抓住典型推廣經驗，以達到進一步全面發動群衆、大張旗鼓地展開反貪污、反浪費、反官僚主義的運動。

市人民政府各機關 精簡節約運動熱烈展開

本月可節約卅三億六千餘萬

【本市訊】自潘漢年副市長在市府第十次行政會議擴大會上提出精簡節約號召以後，本市人民政府各機關的精簡節約運動已熱烈展開，並已分別訂出了節約計劃，開始實行。據統計：本市各機關十二月份預計實支公務費用，比八、九、十三個月的平均實支數節約了百分之三三•八，比本月份預算節約了百分之一九•三六，已接近潘副市長提出的照本年度預算節約百分之二十的要求，連同臨時性公務費用合計，十二月份可節約三十三億六千多萬元。節約比例在百分之四十二以上的單位，有：財政局、公用局、人民監察委員會、人民檢察署等。其中以財政局為最高，達百分之五七•三六。各單位在訂立節約計劃時，一般單位能及時發動群衆，自上而下、自下而上地展開討論，成績較大。如市府辦公廳、勞動局、公共房屋管理處、工商局、公安局等單位，都比較重視，廣泛地發動群衆，再由群衆提出初步方案，分頭進行檢查，認清了浪費的嚴重性，訂出節約草案，各科明年不必要的開支，用精打細算的辦法擬訂，比較切實可行。工商局攤販管理處印刷費、照相費兩項，節約後一年可節省四億多元；該局度量衡檢定所工作人員自己動手，參加製造工作，節省了人民幣一千一百七十七萬元；公安局在停止水電、汽油浪費後，每月可節約用電七千度、水一萬三千加侖、汽油一百八十五加侖；衛生局收發科自製信封，每月可節省一萬五千多只信封。工務局料具組清理了倉庫，發現庫中有洋釘七噸、鉛絲七十一噸、鋼釘十七噸，和其他很多材料，約值三十三億多元。但也有少數單位沒有將節約計劃交由群衆討論，由少數幹部坐在屋子裏訂出，這樣的計劃，就不完全切合實際，執行起來也是有困難的。現在，市府精簡節約委員會正對各機關的節約計劃進行審核，並擬發還各機關交由群衆討論，以求得節約計劃更能切合實際。市精簡節約委員會並要求各單位在目前節約計劃的民主討論中，發動群衆揭發存在的貪污、浪費、官僚主義現象，以便結合精簡節約運動，進一步展開一個反貪污、反浪費、反官僚主義的鬥爭！

開展增產節約運動！ 紡織工會全國委會發出號召書

號召大家積極學習郝建秀工作法和一九五一織布工作法，為超額完成增產節約三萬七千八百四十四億元而奮鬥。

【新華社北京廿二日電】中國紡織工會全國委員會在十九日發出號召書，號召全國紡織工人、技術人員、管理人員和紡織工會全體幹部，積極行動起來，響應毛主席的號召，開展增產節約運動。號召書指出：大家要積極地學習郝建秀工作法和一九五一織布工作法，並繼續改進各生產部門的操作方法，全面開展增產節約運動；大家也要積極地參加反貪污、反浪費、反官僚主義的鬥爭，以消除紡織企業中的貪污浪費現象和官僚主義作風。號召書號召大家，除完成一九五二年生產計劃外，為超額完成全國紡織工業會議決定的增產節約三萬七千八百四十四億元而奮鬥。號召書具體指出：在增產方面：棉紡方面，推廣郝建秀工作法，提高單位產量，[illegible]……創造價值八三五億元的財富。在節約方面：……每件紗減低百分之三；每疋布減低百分之二；麻紡減低百分之五；……印染減低百分之七；……製品減低百分之二十七……在資金週轉方面：天津、青島、上海三地國營廠，加速資金週轉，節約資金。號召書指出，為超額完成增產節約計劃，紡織工會各級組織必須在中國共產黨各級黨委的領導下，在國營廠中協同行政擬訂各廠增產節約計劃；在私營廠中本着「發展生產，勞資兩利」的原則，和資方訂立合同，組織全體職工進一步展開愛國主義勞動競賽，並在增產節約運動中，改善工人的勞動條件和物質、文化生活。

更正 廿一日本報一版…… [illegible]

我方為解除對方輪換問題一切藉口 建議修正我方提案

對方仍堅持干涉我內政

★

【新華社開城廿一日電】在二十一日朝鮮停戰談判第三項議程雙方參謀人員會議中，我方為解除對方在輪換問題上的一切顧慮和藉口，建議將我方十二月十四日方案中的第四項原則修正如下：「為保證軍事停戰的穩定，以利雙方高一級的政治會議的進行，雙方保證在停戰期間不從朝鮮境外進入任何軍事部隊、軍事人員、戰爭裝備和彈藥。但雙方協議限度內的輪換，應報告停戰委員會，以便委託中立國監督機構在雙方同意的後方口岸，進行監督與視察。」但對方卻仍然堅持干涉我內政，並在停戰期間限制我方設備的恢復與修建，我方參謀嚴正指出：我方代表已在大會中與小組委員會中一再聲明，我方如何處理朝鮮境內的一切設備都屬於內政問題，我方領空的完整更是獨立國家不可侵犯的主權，不容任何人玩弄、干涉與破壞。我方絕對不會接受任何包含干涉我方內政的協定。除非對方放棄其干涉內政的無理要求，即會議不能有所進展。參謀人員會議遂經對方建議，我方同意定於二十二日上午十時繼續舉行。第三項議程小組委員會，延期至二十二日下午二時再行召開。又對方通知第四項議程小組委員會定於二十二日上午十一時舉行。

【本報開城廿一日專電】關於朝鮮停戰談判議程第三項參謀人員會議，今做了一點小事：一、我十四日提案中第一、二、三點經修飾文字後，已得雙方同意；二、關於軍隊輪換，我提議雙方同意定額，輪換應向停戰委員會報告，經該會委託中立國組成的監督與視察機構，在後方雙方同意的出入港口進行監督及視察。以前我提案中本有五千名的限額，這裏沒提，這是我為促使談判成功的努力。

目前議程第三項的癥結，是在對方堅持要干涉我內政，意圖限制我軍事設備，談判之能否進展，完全看對方是否放棄這無理要求。戰俘問題，今又因對方無準備而不能討論，自交換材料以來已這樣浪費四天，對方今午後通知我方，第四項議程小組會廿二日十一時開會。

敵仍頻繁發動進攻 我軍予以重大殺傷

【中央人民廣播電台廣播】新華社朝鮮前線廿二日消息：美國侵略者……[illegible]……砂川河猛烈攻擊我陣地，我守軍某部用猛烈的砲火迎擊，打退了敵人的進犯。……[illegible]

特製 紅金

紅遍全國 品質始終如一
紅金空中書場
每天下午五時至七時三十分 假座東方華美電台 1310KC
五時至五時五十分 蔣紀文 華麗綠
五時五十分至六時四十分 黃異庵 李闖王
六時四十分至七時三十分 楊仁麟 雙珠球
中國福新煙公司

上海市人民政府稅務局 上海海關 聯合公告

滬稅業貨字第三九一〇號 第七十八號

事由：公告進口錶類登記納稅辦法由

查本市經營進口錶類商業，……[illegible]……特規定進口錶類登記納稅辦法三項，凡本市工商戶、行商、攤販及私人持有進口錶類者，……應遵照辦理登記手續。此佈。

局長 顧準
關長 賈振之

公元一九五一年十二月二十三日

進口錶類登記納稅辦法

一、本市工商戶、行商、攤販或私人持有進口錶類者，不論已否繳納貨物稅及關稅，均應按本年十二月二十二日結存數量，辦理登記：

1. 凡工商戶已參加公會者，向其同業公會領取登記表一式填報五份，除公會留存一份外，其餘四份由公會彙送……
2. 凡未參加公會之工商戶、行商、攤販及私人持有進口錶類者，應逕向……領取登記表一式填報四份，……
3. 登記時應分別註明已繳或未繳貨物稅和關稅，……

二、……由海關代征之，其已繳貨物稅而無海關完稅證件者，應……

三、……一九五一年十二月三十一日止，逾期不報或匿報者，一經查獲，依法從重處理。

海樂溫水游泳池開幕通告

我池以提倡體育鍛鍊身體為宗旨，籌備至今已有二月，現已裝修竣工，溫度經常能保持八十度以上，今日上午招待各界，下午正式開放，尚祈各界先進惠臨指教。

地址：北四川路多倫路口（一路、十一路有軌電車直達）

門券五千元．月季券六萬元．團體八折優待．訓練班每月五萬元

統益紡織股份有限公司 召開股東臨時會 催辦股權登記 公告

茲定於本年十二月廿五日下午二時假座南京西路四五六號康樂酒樓召開股東臨時會，報告業務並修改公司章程及改選董監等事宜，尚希各股東準時出席。又自十二月十日起至開會日止停止股份過戶。再本公司尚有部份股東迄未辦理股權登記，務請於開會前迅即前來辦理，以符法令，事關股東自身權益，幸勿再延為荷。特此公告。 董事會啓

鮑鈺聲先生

於本月二十一日下午二時壽終，今擇於廿三日下午二時在延安西路（舊大西路）武夷路（舊惇信路口）樂園殯儀館大殮，特此報聞。（延安西路三一路公共汽車直達）

鮑宅謹啓

工商界要改造思想，努力增產節約，加强抗美援朝

★章乃器★

中國人民政協全國委員會第三次會議接受了毛主席的指示，一致決定以繼續加强抗美援朝運動、提倡和推動愛國主義增產節約運動和廣泛開展思想改造運動爲今後一個時期中全國人民的中心工作。這三項中心工作，其內容是互相關聯的；其目的，首先在於爭取抗美援朝的最後勝利，同時也就奠定了新國家建設的鞏固基礎。

一

一年多來，中國人民在抗美援朝的偉大號召之下，工人和農民已經展開了增產節約運動和愛國增產運動。自從抗美援朝總會發出「六一」號召之後，增產捐獻運動又在各階層人民中間廣泛展開，得到了圓滿的結果。全國人民在踴躍參加抗美援朝運動之後，在實際行動中把愛國主義和國際主義結合起來，在思想上大大地提高了一步。過去事實已經說明，上述三項中心工作，是統一的，不可分的。

工商界應該如何貢獻更大的努力呢？

過去經驗證明：參加革命鬥爭是最能提高人們的思想的。反過來說，提高了思想也一定可以使人們的工作做得更好。這就是毛主席所教導我們的理論與實踐相結合的道理。

我工商界在過去的兩年多當中，已經有了相當豐富的感性認識，知道了新民主主義是好的，共同綱領是正確的，跟着共產黨走是可以勝利的——相當豐富的感性認識。現在，我們應該進一步研究其所以然之理。我們要追問：何以會正確？何以會好？何以會勝利？要把這裏邊的道理懂得一清二楚。這就是毛主席在「實踐論」中所教導我們的由感性認識發展到理性認識的過程，也正是人民政協全國委員會要在這一個時機號召大家學習馬列主義、毛澤東思想以改造自己思想的理由。

這是可以意想得到的：一旦把這些道理都弄清楚了，我們就可以更心悅誠服地接受共產黨的領導——在業務上更眞誠地接受國營經濟的領導，更愉快地接受國家的任務，更積極地把自己的工作做好。我們都已經知道：要有信心才能做好事業。經過學習，把道理懂清楚了，自然就會有信心，自然就可以做好工作。

舉一個例：有一位工商界朋友去朝鮮慰勞了一次中國人民志願軍，知道戰士們偶爾發現了一種腐敗的牛肉會產生很不好的印象，就下決心必須認眞負責做好軍需品的供應工作。這就因爲他從實踐中懂得了軍需品供應必須認眞做好的道理。懂得了道理他就可能把工作做好。他所得到的，可能還不過是對這一具體工作的感性認識（當然也可能已經「舉一反三」，得到了擴大與提高）；學習馬列主義、毛澤東思想則可以使我們懂得全面的、放之四海而皆準、可以應用於任何工作的革命道理。

二

工商界要繼續加强抗美援朝運動，基本的任務在於協力把愛國增產節約工作做好；而要做好增產節約工作，改造思想將是一個鉅大的動力。工商界要在自己的企業裏面幫助推進增產節約運動，首先必須正確掌握「公私兼顧、勞資兩利」的原則；而「公私兼顧、勞資兩利」的原則，就有由淺入深的許多層次的道理。

有的人把「公私兼顧」解釋爲「你是公，我是私；你說『公私兼顧』，好，請先以身作則多多照顧我吧！」這種人的毛病——思想上的毛病在於一切從片面的利己主義出發，沒有把國家、人民的利益放在眼裏，更談不到把它放在自己的利益之上。因此，雖然在共同綱領的二十六條同時提到「國營經濟的領導」，他卻只利用那對於自己有利的「公私兼顧」一點，而把「國營經濟領導」一點忽略了（當然，他這樣解釋「公私兼顧」根本上就是錯誤的）。由這一種錯誤的思想出發，便又有另一種想法：「加工是政府照顧我們，定貨、加工是我們照顧政府。去年生意差，有求於人，今年生意好，要大大地賺它一批才好。」這就發展成爲暴利思想了！他們完全把自己和國家、人民對立起來，成爲「分庭抗禮」的形勢了！這是很危險的。至少，由於不承認或不重視國營經濟的領導，不了解國家經濟建設的計劃性，增產就可能變成盲目發展，結果是會打亂國家建設的步驟，浪費國家的人力物力，而又使自己最後走向失敗的原因，便是由於這種思想在作怪。

在反動時代，賺錢是越多越好，那是「光榮」的。至於錢是如何賺來的，那是大可「不擇手段」的。「一本萬利」，暴利是「發財」，……要求「一本萬利」，不擇手段，那就是「光榮」的，總之，錢到手就好。那時候，賺錢的目的只有一個，就是發財，而不管社會和人民的利益。但是，在新民主主義社會裏，人民政府是允許工商界賺錢的；只是，必須指出：這是一去不復回了。那一種舊思想，那種舊時代的思想遺毒，卻仍然在一部分工商界的頭腦裏保存着。

另外有一種人是接受國營經濟領導的，但只是消極地、被動地接受的。這種人並不是不了解國營經濟的領導，而是因爲國營經濟勢力大，不接受不行，那就只好接受。這種思想的人，自己也知道：今天的國營經濟是人民的國家的經濟，是保障了全體人民利益的，國營經濟的領導是依照同時代與人民的利益而必須接受的。

多數人的最大利益而奮鬥的，不應該消極，不應該被動，而應該積極地、主動地接受國營經濟的領導，同心協力把工作做好。

再說「勞資兩利」吧，還有些工商業者在想：「我出錢僱工人，給他們飯吃，他們是我養活的。」他們在想：「有什麼辦法呢？勞資兩利，對於工人階級也只好依靠他們吧。」也有人在想：「依靠工人階級，就是依靠工人，做好了，他們可多分一些；」這些人沒有認識工人階級的進步性，沒有認識工人階級的偉大精神，沒有認識勞動創造世界的道理。因此，他們只能消極地、被動地接受「勞資兩利」和「依靠工人階級」的口號，而不能積極主動地去執行。

用這樣的「公私兼顧、勞資兩利」的思想去進行增產節約運動，會不會做出成績來呢？作爲資方的任務來說，成績是不可能的，損害倒是可能的。

三

我們都是從舊社會長大起來的人，帶來舊思想是必然的，而且我們自己的經濟地位（佔有生產資料並剝削工人階級的剩餘價值）也使我們必然具有自私自利的思想。我們不承認這一點，就是不符合事實；我們不及時進行堅決的思想改造，就是不能向前進步。共產黨員也需要改造思想，就必須承認另一點：思想改造是每一個人的事情，不斷的思想改造是通過學習、認識自己，堅定立場，分淸敵我，才能有進步的。

要改造思想，先要找出思想上的毛病，才能對症下藥，怕找毛病，「諱疾忌醫」，是改造思想的大毛病。思想改造必須首先找出思想上的毛病，主要的是利己的個人主義和剝削意識。我們工商界思想上的毛病，可以說就是自高自大的態度，接受國營經濟領導的自由主義，輕視勞動人民的思想，以爲有辦法的自高自大的態度，虛偽作風，表面一套內心又一套的不老實作風……都是從個人主義和剝削意識發展出來的。

學習馬列主義、毛澤東思想就是要對症下藥，治好這些思想上的毛病，使工商界能夠很光榮地做新中國的好人民。毛澤東思想就是馬列主義與中國革命實踐相結合的結果，可以使工商界認識前途，從而積極地在國營經濟的領導之下，爲發展生產、繁榮經濟而努力，正確地確定自己在社會上的立場和做人的道理。

學習馬列主義、毛澤東思想，不是要使工商界放棄自己所經營的私營工商業，而是要工商界在將來實行社會主義的時候，能夠很好地接受社會主義。當然，這並不是容易的事。因爲毛澤東思想是最進步的，而工商業家要學習馬列主義及毛澤東思想，必須要有正確的階級立場。毛主席說：私營工商業家要在國營經濟領導之下，在國家發展的社會主義經濟的方向下存在和發展，而且還要準備在將來實行社會主義的時候，接受社會主義，放棄自己的階級地位，這就是改造。毛主席說過的：在新民主主義的時期，是允許私人資本主義經濟在國營經濟領導下存在和發展的；但是也就說，到了將來，就必須採用安善的方式對私營工商業家實行國有化，這就是要準備好這個變化。

工商界學習毛澤東思想的結果可能有幾種情形：第一種是接受了工人階級的思想立場和經濟地位，自己的私營企業將在國家經濟政策的指導之下，逐漸轉變爲國家資本主義經濟，是準備了接受社會主義的；第二種是雖然了解並且接受了工人階級的思想立場，但在經濟地位上還不能接受，也不準備接受；第三種是連工人階級的思想立場也不接受的。這三種人是會在現在的經濟地位和經濟政策之下，對於社會主義有不同的態度的。只有第一種是應當採取的，是中國工商業家的光明前途。第二種和第三種是違背歷史發展規律的，是不可能做到的。中國現階段的經濟政策是，在現在，資本主義經濟還可以存在和發展，但要有正確的道路，這就是毛主席在「論人民民主專政」一文中所說的：「中國的民族資產階級在現階段中有很大的重要性。……」但是，資產階級的經濟地位是一定要改變的，「……到了將來社會主義的時期，資產階級就要被消滅了」，「……一定要經過很長的時期，……要多過一個時期，要經過多方面的教育和改造，不是一個早上的事情。」要把這裏所說的道理懂得透徹，就要學習，就要在實踐中學習，以進一步改造自己的思想。

工商界要學習，要改造思想，這是一個根本的問題。這就是說，到將來自己的工作，才能爲社會主義服務，爲人民服務；而我們新民主主義的經濟，將來要發展爲社會主義的。手裏有着工廠、商店的工商業家，要準備將來全國人民一道走向社會主義的大道。人民政協全國委員會第三次會議所說的，正如毛主席所說的，是完全有理由相信：我們工商界是可以做到的，工商業家自己的前途是光明的。

四

我們工商界在實際政治上接受共產黨和毛主席的領導已經兩年多了。兩年多的實踐已經證明：這一領導是正確的、偉大的。也就是人民政府和國營經濟的領導，在目前也就是共產黨和毛主席所指示的道路。我們應該研究：毛澤東思想就是馬列主義，毛澤東思想是怎樣使我們懂得那內中的道理，將來還要怎樣深入，如何更好地接受共產黨的領導。學習的目的，就是要使我們在感性認識的基礎上提高到理性認識，一個有經驗的工商業家在思想上接受了共產黨的領導，而且在實際行動上跟着共產黨走，是有着從工作中改造自己的思想，再去影響別人、教育別人，共同進步。

國家的工商業家在共產黨領導下一定可以進一步改造自己，當然可以做到，共產黨、毛主席和我們，是可以共同前進的。兩年多來的事實已經證明：由於中國共產黨的領導，兩年多來的實踐，大家對共產黨已經建立了信仰；有了信仰就好辦，學了就用，從而得到進步。這就是說，「學以致用」，要有一定的學習方法，就是實事求是，做到理論和實際結合，這就是毛主席所說的「實踐、認識、再實踐、再認識」的一個過程，是可以逐步提高而終於學好的。

工商界的思想改造，是要依靠工人，但工人也要從他們的日常行動中去表現出來，從他們的日常工作中學習的。

工商界爲要很好地推行增產節約運動，必須學習馬列主義、毛澤東思想以改造自己的思想，經過思想改造，工商界就可以很正確地接受國營經濟的領導，依靠工人，做好增產節約工作，也就可以在繼續加强抗美援朝運動中做出成績。因此，我們說：思想改造是繼續加强抗美援朝運動的鉅大動力。

這樣，從政治上接受工人階級和共產黨的領導，進一步從思想上接受工人階級和共產黨的領導，工人階級和共產黨一定會把全國人民領導到社會主義。

當然，中國離開實行社會主義的日子還相當遠，問題就在於工業生產太不夠。所以，工商界在目前，提高經營的積極性是必要的。對於經營採取消極態度甚至停止經營，那就是幫助反動。工商界在目前，必須積極地爲新民主主義經濟的發展，還必須爲發展生產、繁榮經濟而努力。這就是爲工人階級和共產黨要求工商界這樣做的。因此，工商界把自己和那些唯利是圖、不惜破壞國家經濟建設的反動市儈區別開來，以整飭自己的陣容。這些都是爲人民服務的事業，在毛主席所說的話當中，人民是不會忘記他們的。對人民立功的人，如上文引述的毛主席的話，我們的前途是光明的，工商界在目前，提高經營的積極性，從而不能不脫離原有的生產崗位，就是爲國家需要的民族的燈塔。馬列主義與中國革命實踐相結合的毛澤東思想，是中國人民的燈塔，也是東方所有被壓迫民族的燈塔。用這一偉大的思想改造自己的舊思想，逐漸代替了自己的舊思想，是中國工商界的光明大道，也是全中國人民的光明大道。

京舉行反對貪污浪費動員會

彭眞向大會作動員報告

號召發動有貪污行爲者自動坦白　緊密依靠羣衆消滅貪污浪費現象

【新華社北京二十日電】中國共產黨北京市委員會、北京市人民政府和北京市各人民團體在今天聯合舉行反對貪污、反對浪費和反對官僚主義的動員大會，到會的各機關幹部和共產黨員一千五百多人。大會由中共北京市委員會書記、北京市人民政府市長彭眞作動員報告。彭眞在報告中指出：這個會主要是爲了動員全體工作人員和羣衆，反對貪污和反對浪費現象，首先是號召有貪污行爲的人自己坦白。他批評了最近典型的事件以後說：這些貪污浪費現象，仍然存在，並且有些老幹部和新參加工作的幹部也受了資產階級思想的侵蝕，也傳染了這種惡習。爲什麼又反資產階級呢？因爲資產階級的代表，是和帝國主義、封建主義、官僚資本有聯繫的，有些人利用職權，盜竊國家資財，行賄、收買、欺詐，爲了一部分人的利益，損害國家人民的利益，都是違背共同綱領的。

彭眞回顧了一九四九年三月間毛主席就英明的分析了革命勝利後的形勢，指示全黨要嚴防貪污腐化。現在的事實，已完全證明了毛主席預見的正確。他接着說：「我們進城前和進城以後，根據毛主席的指示，爲了防止工作人員的貪污腐化，曾不斷進行過教育；但是，有的朋友，拿現在的貪污浪費現象和國民黨統治時代的貪污現象比較，是不對的。貪污腐化是國民黨統治的主流，在人民政府的天下，貪污浪費乃是一種毒菌，這些毒菌傳染到我們內部，是有致命危險的，我們必須動員全體工作人員和全市人民一道來消滅它。」

彭眞接着說：「反對貪污、反對浪費的具體辦法，是動員一切方面的力量，組織全市和各單位的節約檢查委員會，組織節約檢查組，在上下級和同級間互相進行檢查，號召所有有貪污浪費行爲的人自己坦白、自己檢討，從領導幹部到一般工作人員，從共產黨員到非黨員，凡有貪污浪費行爲的，應即自己坦白、自己檢討。第二、第三、各單位的領導幹部要親自領導，首先是領導幹部要反對貪污、反對浪費和反對官僚主義運動，要按照情節的輕重，給以程度不等的處理。凡是自動坦白、表現眞誠悔改的，不論是貪污或浪費，都可以減輕處分。但是犯罪者而不願坦白、不知悔改的，將受到嚴厲處罰。」

彭眞在說到浪費和官僚主義的罪惡時說：「浪費同樣是損害國家利益和人民利益的罪行，而且現在浪費比貪污造成的實際損害還要大，因此，也必須堅決消滅它。」他說：「領導方面的官僚主義和一般幹部的自由主義是貪污浪費現象得以滋長的條件。要消滅貪污和浪費現象，必須反對官僚主義和自由主義，消滅官僚主義現象。」彭眞在最後號召各單位幹部會後立即發動各單位有貪污行爲的人立即自動坦白，並號召全市共產黨員、幹部緊密的依靠人民羣衆，消滅貪污浪費和官僚主義現象。

停戰談判第三項議程的討論

新華社記者評

【新華社開城廿一日電】本社記者報道：自從朝鮮停戰談判於十一月二十七日進入第三項議程——「在朝鮮境內實現停火與休戰的具體安排」的討論以來，已歷時二十四天。在這期間，朝中方面爲便於雙方迅速獲得協議，曾數次提出可爲雙方接受的合理的辦法，但由於美方繼續採取拖延戰術，並堅持無理的要求，使談判至今仍無結果。

大家知道，在談判轉入第三項議程的第一次會議上，朝中方面就提出了五點公平合理的原則建議。但由於美方堅持其干涉朝鮮內政的要求，十二月三日，我方代表爲了打開談判的僵局，又提出了兩點補充建議，規定在停戰期間雙方不得以任何形式向朝鮮境內增入軍隊和武器彈藥以及成立由中立國代表組成的視察組到雙方同意的後方口岸進行監督：「這些補充建議是如此合情合理，以致連美聯社也不得不承認：『共方眞正希望在朝鮮停戰，是沒有多少可懷疑的地方了』。」

美方對於我方這一眞誠的努力，始則提出了另一個曖昧的條文：要求「不提高停戰協議生效時，在朝鮮的部隊、人員、戰爭裝備、軍事設備或物資的水平」。按照美方後來的解釋，這個「不提高」原有的「水平」的具體含義，就是朝鮮人民不得在其本國境內修建機場和所謂「有關設備」，而美方則完全可以以所謂「輪換或補充」的形式增強其在朝部隊的實力。

美方還要求在朝鮮全境空中偵察和攝影。由於我方建議的光明磊落，以致連英國「曼徹斯特衞報」都承認其爲「頗夠合理」。十二月十二日，美方不得已表示「同意」組織中立國視察小組，但仍然要求得在全境視察，並進行不受任何限制的空中偵察和攝影。

由於美方繼續堅持這種無理的要求，談判在十天中間仍無進展。十二月十四日，我方再一次作了重大努力，提出修正後的六條方案，同意在停戰期間不從朝鮮境外進入任何軍事人員、戰爭裝備和彈藥的原則下，得在雙方規定允許每月不超過五千人的輪換。在中立國視察機構的監督下，以充分的便利。但美方仍不放棄其代表全境視察，繼續堅持其限制朝鮮方面的建設而自己則得進行無限制「輪換和補充」的無理要求。因此，到昨天爲止，關於第三項議程的討論仍然陷於僵局當中。

朝鮮全境的部隊不增加，這是保障朝鮮以片面的軍事利益的條件。美方在談判中所追求的究竟是什麼呢？從第三項議程的討論開始以來所堅持的無理要求，分析美方自己所提出的「有關設備」（按美方解釋，包括汽油倉庫、鐵路支線等）所謂「避免一切可能的威脅」的軍事設施，特別是飛機場及所謂「有關設備」，這是胡說八道，在完全沒有任何理由否認一個具有普通政治常識的人都明白，在國境之內從事建設，乃是任何一個獨立國家不容爭辯的神聖權利。美方堅持的企圖，就是對他國內政的粗暴干涉。

美方堅持要求在朝鮮全境進行視察和在全境內進行所謂中立國監督，而且要設立中立國視察機構的「空中偵察」，以達到其干涉朝鮮內政的目的。……至於美方所謂在停戰期間「輪換和補充」的無限制進行軍事力量和物資的增加，其表面上說主張「不得增加」，另一方面美方卻要求在停戰期間無限制地「輪換和補充」，實際上就是要繼續增加在朝鮮境內的軍事力量，美方既然同意在停戰期間不從境外進入軍事人員和作戰物資，那麼又爲什麼要求增加物資呢？這就具有什麼禍心呢？我們的答覆是：美方是企圖以停戰的機會來擴大其戰爭準備，以便在停戰以後重新開始戰爭。

使停戰談判以「一切方面都有了保證」的和平解決，朝中方面曾作了種種努力。則上述三週以來，朝中方面的提議是合理的，中朝方面的努力是完全有誠意的，方面也已對美國人的侵略計劃，必須「充分」予以……人民的合理的要求。美方……又不斷地在軍事上施加壓力，進行無理的要求，以……和平人民所熱望的停戰談判早日達成協議，……誠意的行爲，已使美方在三十天內的談判成爲世界人民的一致譴責。時間還有一天不到……停戰談判的破壞的責任，美方是不能推卸的。

向英勇的越南人民軍致敬！

★紀念越南人民抗戰五週年和越南人民軍建軍七週年★

武元甲向全軍發佈命令

學習蘇聯紅軍和中國人民解放軍經驗　繼續戰鬥擴大解放區殲滅法國侵略者

・武元甲總司令・

【新華社北京二十一日電】據越南通訊社訊：越南人民軍總司令武元甲將軍爲紀念越南人民抗法戰爭五週年（十二月十九日）和越南人民軍建軍七週年（十二月二十二日），向越南人民軍全體指揮員、戰鬥員和民兵們發佈命令。

武元甲將軍在命令中首先回顧一九四四年越南人民軍成立以來，越南人民軍在各戰線上所取得的勝利。以及一年來越南人民軍在各戰線上所取得的許多的勝利。他說：到最近一個多月以來，法國侵略者在河西南六省內所集結了他們的和平省及傀儡軍隊，以及企圖藉此欺騙美英反動派的和平空氣，他們的主子美英反動派愈加好戰了。……

在進攻我們解放區的時候，敵人從一九五一年起在軍事上遭到重大的打擊。他們在西部山區，並在其他戰線上，都遭受了很大的損失。最近一個多月以來，法國侵略者對和平省的進攻已經遭到了失敗。……

……我軍在黑水江、紅河、沱江等各處戰線上打擊了敵人，並且拔除了敵人在水江兩岸的……我軍在北部、中部和南部地區，都消滅了大量敵軍。自從法國侵略者以後，我們的解放區已經由小規模的游擊戰發展到大規模的運動戰……以及我們的民兵……

武元甲將軍在命令中指出：越南人民軍在今天已經強大了，我們的主力和地方部隊和我們的民兵和游擊隊已經成長壯大了好幾倍……

武元甲將軍向全體指揮員、戰鬥員發佈命令說：「一、繼續戰鬥，擴大我們的勝利，殲滅更多的敵軍，粉碎敵人的企圖；……二、學習蘇聯紅軍和中國人民解放軍的寶貴經驗，學習胡志明主席的正確方針和政策，……三、要把眞正的愛國主義精神和國際主義精神結合起來……」

武元甲將軍最後說：「我們要以我們的行動，紀念越南人民抗戰五週年和越南人民軍建軍七週年。越南人民的長期抗戰一定會勝利！越南人民軍萬歲！胡志明主席萬歲！」

利用英伊石油糾紛

美國企圖控制伊朗石油

【新華社北京二十二日電】美國壟斷資本正企圖控制伊朗石油，以取英帝國主義者的地位而代之。美國政府在十月底把伊朗首相摩薩台邀請到華盛頓，對英伊石油問題進行「調解」。……美國壟斷資本控制下的「國際復興開發銀行」（簡稱「世界銀行」）接着就在十一月二十日發表正式聲明說，它「願意考慮關於它可能協助達成石油爭執的解決的任何協議」。

從那時以後，美國壟斷資本家的喉舌就大事宣傳這個計畫，華爾街的代理人也開始從事活動。美國新聞處華盛頓十二月十六日電說：「世界銀行提出了一個試探性的建議，願意在伊朗和英國的糾紛未得到最後解決以前託管石油財產。」霍華德系報紙大事宣傳說：「世界銀行應當是在這種情況下充當裁判員和託管人的理想機構。」世界銀行副總裁葛爾納並在十二月初到倫敦活動，和英國官員們「協商」。

但是帝國主義者的這種陰謀欺騙不了伊朗人民。「阿蘇夫·納巴戴報」指出：「美帝國主義者打算使伊朗復興開發銀行」，它完全是美國掠奪性的托辣斯和英國資源的眞正主人。」伊朗的進步報紙強調說：「國際復興開發銀行」的時候，……伊朗人民的激烈抗議和反對。

據電通社德黑蘭十七日訊：伊朗報紙揭露了一個狠毒的帝國主義陰謀，成爲伊朗石油工業交給美國控制下的所謂「國際復興開發銀行」的工具——伊朗政府將來正式宣佈把伊朗石油工業交給美國……必將遭到伊朗人民的激烈抗議和反對。

全世界人民要求和平反對戰爭

聯合國六屆大會面臨嚴重考驗

朱可夫評裁軍問題小組委會的工作結果

【新華社北京廿一日電】據塔斯社莫斯科十七日訊：「眞理報」駐巴黎記者朱可夫評論聯合國大會政治委員會爲研究在裁減軍備和禁止原子武器問題上取得協議而特別設立的小組委員會工作十天的結果。

朱可夫寫道：政治委員會已經在相當長的時期中在一項會議的工作結果和全世界人民所期待的一切完全的任務，面臨着現在的問題，都是要禁止原子武器，是否用明確的態度，主張直接採取堅決的禁止原子武器和裁減軍備的主張呢？還是反對建立嚴格的國際監督呢？主張建立國際監督而禁令使子武器。

朱可夫說：大家都知道，美、英、法三國代表在小組委員會的工作進行中……，可夫強調指出：在小組委員會進行工作的第一天，美國代表就把他們自己的建議……說：「……」……在倫敦……那麼法國和蘇聯外交部長……

朱可夫說：假如我們回憶一下小組委員會進行工作的背景，便更可看到蘇聯代表團所提出的理由多麼有力。這十天中大事是很多的。正當耶塞普在小組委員會上說美國願意裁減軍備的時候，美國國防動員署署長威爾生卻說，美國的軍備定貨總額現在已達到每星期十億美元。同時，美國以「防衞」爲名訓練原子彈；在西德進行「實驗」，「原子部隊」……在西歐大事宣傳美國原子部隊……美國轟炸機炸毀了許多村莊，……飛機場……

約里奧—居里

會晤聯大主席

【新華社北京二十二日電】據塔斯社巴黎訊：世界和平理事會主席約里奧—居里和世界和平理事會執行局委員法奇，十九日在巴黎夏樂宮晤見聯合國大會主席納爾沃，約里奧—居里向納爾沃遞交了十一月初在維也納舉行的世界和平理事會第二次會議所討論的各項問題。

蘇聯駐法大使

招待維辛斯基

約里奧—居里等被邀出席

【新華社北京二十一日電】據塔斯社巴黎訊：蘇聯駐法大使巴甫洛夫在十九日舉行招待會，招待現在巴黎出席聯合國大會的蘇聯外交部長維辛斯基。應邀赴會的有：烏克蘭代表團團長、白俄羅斯代表團團長、波蘭代表團團長、捷克斯洛伐克代表團團長，法國國民議會議長，法國總統外交顧問，法國代表團團員……法國外交部長舒曼，法國外交部長，以及英國、美國、……代表團團長，……世界和平理事會主席約里奧—居里及其他民主團體的代表。

越南人民軍爲獨立民主自由而鬥爭（中）

越南人民軍總司令　武元甲

從游擊戰到運動戰

一九四五年間，直至一九四九年爲止，越南人民軍所進行的戰爭，採取廣大的、有組織的游擊戰爭的形式，這種游擊戰圍繞着敵人據點，佔領了從北部到南部的平原、河內的周圍。

南部和中部的越南人民軍在敵人佔領了那個時候，新的侵略部隊，越南人民軍在人數上和裝備上都很低。北部……在如此的條件下，……戰鬥形式只能以游擊戰爭爲主，……這一時期……在抗戰初期，……

游擊戰就開始了，伏擊、襲擊敵軍，破壞道路、地雷戰，遍及許多地區，在廣大的鄉村展開戰鬥。不久之後，在敵人佔領區，游擊戰蔓延到中部和北部的時候，當「自治運動」、「流動營」的戰術，使法國遠征軍陷於極大的困境中。

……敵人的交通線，攻擊小據點……

越南人民軍在抗戰中，從游擊戰逐漸發展，……法國遠征軍……

七年來攻勢的秋季，法國遠征軍在越南北部……越南人民軍的……

……

日本到那裏去？

反動集團粉飾天皇制度　企圖藉以復活軍國主義

【新華社東京二十日訊】日本當局正在加緊恢復天皇制，並給天皇以更多的權力……日本反動集團……

……

滬工商業稅附加標準修正 明年起按百分之十五計徵

【滬市新聞處訊】根據上海市第二屆第三次各界人民代表會議的決議，本市人民政府對於本市工商業稅附加標準，自一九五二年一月份起特作如下之修正：

一、營業稅附加：自報交一九五二年一月份營業之應納營業稅起，於按月交納營業稅時，一律按應納營業稅額百分之十五計算交納。

二、所得稅附加：一九五一年終彙算清交所得稅，按補交部份所得稅額百分之十五計算交納。一九五一年上半年估徵所得稅附加已按百分之十交納部份，不再追補。一九五二年度所得稅附加，概按百分之十五計算交納。

三、定期定額戶工商業稅附加：自報交一九五二年一月份營業之應納定額工商業稅（包括營業稅和所得稅）起，按月交納定額工商業稅時，一律按應納之定額工商業稅百分之十五計算交納。

四、臨時商業稅附加：自一九五二年一月一日起，所發生之臨時商業行爲，一律按其應納稅額百分之十五計算交納。但其營業成交在一九五一年十二月三十一日以前，於一九五二年一月一日以後向公庫交納稅款者，仍按原規定百分之十計算交納。

依靠工人階級★創造巨大財富 滬私營紙廠增產八百億

生產設備利用率顯著提高廢品減少 改進操作法節省原物料降低了成本

【本報訊】本市造紙工人，自從響應「六一」號召以來，在增產節約運動中，發揮了偉大的生產潛在能力，創造了輝煌的成績，爲國家積累了巨額財富。據不完全的統計，單以私營紙廠六至十一月份的增產數字，即達八百零一億餘元。在節約方面，初步統計僅十月份一個月，與五月份比較，即節約了用電達七十九萬九千零七十一度，平均每天在兩萬五千度以上；節省耗煤量一千一百五十一噸左右，僅這兩項就是十一億四千零九十四萬餘元。

取得以上成績的主要原因是：造紙工人通過增產捐獻、鎭壓反革命等運動，政治覺悟普遍提高，在生產上發揮了主人翁態度，明確了增產節約是加強抗美援朝力量和積累國家資金的唯一而有效的方法。因此，六個月來，他們就不斷地採取以下的幾個重要的增產節約方法，獲得了輝煌的成績：

㈠提高生產設備利用率。例如：江南紙廠勞模計浩然改裝循環潤滑裝置，使車速增加，溫度降低，每月增加產量二十噸；同時，不用柴油，改用太古油，每月節約四百萬元。大中華紙廠工人，將烘缸上的皮帶風扇罩改做鋼棕皮風扇罩，加強了紙張早乾，並將造紙機烘缸的速度由五轉半開快到七轉半以上，使紙張的日產量提高百分之四十三左右。大明紙廠工程師徐瑞興改裝了輾筒吸水箱，計可延長毛毯壽命一倍；同時，利用二號車，添設烘缸和紙車配件，使原來只能造單面光紙的，改進爲雙面光，並提高產量百分之五十。合衆紙廠工人，改善紙機加油設備，增加毛毯伸張輥，並在烘缸裝了風扇，使車速增加百分之二十。

㈡改進操作方法。江南造紙廠湯志忠小組訂出了「責任制」和「標準工作法」，推廣到全面，加強交班制，並建立了三班聯系會議制度。華豐、光中等廠工人，做到揀料清，切料細，縮短打漿時間，提高了生產效率。十月底公用局調整工業用電後，合衆紙廠等改善了操作方法，做到減少用電，而增加產量。

㈢提高品質，降低成本。如大中華紙廠的損紙率，由六月份的百分之六以上，降低到十月份的百分之四。在減少廢品方面，合衆造紙廠的打字紙，過去用木漿，拉力僅〇·九公斤，改用竹漿後，拉力增加爲一·一公斤。上海造紙廠，由過去的百分之十以上，減低到十一月份的百分之六以上，大大地減少了廢品，降低了成本。

㈣精打細算，節約原物料。華豐紙廠工人將造紙間溝裏的廢漿加工再用，每月即可節約一億元左右。在節約電、煤、鋼絲布及毛毯等原物料方面，也都有着顯著的成績。如江南紙廠七、八月份就節約了一億五千萬元。一般紙廠無論在提出超額的具體數字。各廠工人更紛紛向工會提出書面保證，說出同一的感想：廠裏增產有困難，和我們工人商量，把我們當主人看待，我們那能可以不想辦法來完成任務呢？

上鋼超額完成全年生產任務 增產總值四百五十億元

各廠實際總成本較預計降低百分之九點三 明年增產節約計畫正擬訂中

【本報訊】上海鋼鐵公司所屬各廠工人，自去年紅五月掀起了愛國主義生產競賽以後，在政治覺悟上已獲得顯著的提高；因此，在今年的一年中，他們不斷地發揮着高度的積極性與創造性，連續地創造出各種生產新紀錄，使生產量逐季直線上升。他們努力增產的結果，已於本月二十一日提前十天完成了全年的增產任務。估計提前完成和超額完成今年的增產任務的價值，可以給國家創造約四百五十億元的財富。

上鋼各廠今年的生產計劃，曾經幾次修訂，逐步提高的。第一次計劃是去年八月裏訂的，至今年第二季佈置生產任務時，又修訂了一次，提高了；九月份結合「六一」號召又再修訂了一次。這是最後一步的增產計劃，也是最繁重的計劃，和去年相比，在實際產量增加方面提高了百分之三十以上；在技術方面，則是克服了重重困難的。

研究一下各廠的生產情況：第一季上鋼二廠生產量比去年第四季增加了百分之一〇〇以上，第二季上升了一〇·二四倍，第三季又比第二季增加了四六·〇四以上，第四季又比第三季上升了一〇·七四；其他各廠的生產量也都有很大的增加。估計全年實際產量已達到年初計劃總產量的百分之一一五以上。在本月二十一日止，二廠已超過全年任務的百分之四·五，一、三、五各廠已超過了百分之二·七以上。

上鋼各廠今年的生產計劃，都已超額完成了；預計到年底止，按全國統一的計算方法計算，實際總成本較計劃降低了百分之九點三。

工人熱情高漲 產量逐季增加

上鋼增產所以獲得勝利成果，是依靠工人階級搞好生產的結果。由於工人階級覺悟的提高，在第一季完成任務的時候，生產不正常，直到第三季完成任務數字相當遠；但是，產量距增產任務數字相差還是很大，總計百分之四十左右。但，毛主席「增加生產，厲行節約」的號召提出以後，各廠工人都積極地響應，召開全廠職工大會，展開了愛國主義增產節約運動，並提出超額完成的保證。各廠都成立了增產節約委員會，黨、政、工、團緊密配合，提出「爭取超額」的口號，在工人階級覺悟提高的基礎上，全體工人羣策羣力，終於完成了全年的增產任務，使成本大大降低。

明年上鋼各廠的增產節約計劃，正在擬訂中。全體職工表示：一定要繼續發揮工人階級的主人翁精神，以更大的努力，完成明年更艱鉅的增產任務。

經濟一週

紡織工業迎接偉大的勝利

全國紡織工業會議十一日已告勝利閉幕，會議確定增產節約是一九五二年紡織工業各個部門的中心任務，增產節約的總目標是三萬七千八百四十四億元。按照會議所通過的一九五二年全國紡織工業的生產計畫，一九五二年全國所產棉紗將超過我國歷史上最高年產量百分之三十九，超過今年產量百分之二十八點三；他如棉布、麻袋、生絲、紡機、織機等，都超過今年的水平。

與此同時，爲了完成一九五二年的生產計畫和增產節約計畫，會議確定全國國營紡織廠自一九五二年起實行經濟核算制，各廠獨立經營，自負盈虧；私營廠也要在一九五二年內通過增產節約運動，按照實際情況，改善經營管理。

國營紡織印染工廠全面實行獨立經營，並已證明是完全必要的。此外，華東紡織管理局亦已明確規定從一九五二年起，所屬上海各紡織廠，爲響應政府號召的中心任務，從本年七月份起已初步試行的六個廠的實行專業分工，亦已實行獨立經營，並已成立了經濟管理機構。

是完全必要的。此外，上海二百餘家紡織機械製造廠，也在一九五一年中即將勝利結束，迎接一九五二年偉大的勝利，必須加強計畫和技術管理，通過這次全國公私營紡織工業會議，實現爭取改革工資和獎勵制度，培養幹部，依靠工人階級，搞好生產，逐步實現。全國須貫徹增產節約的中心任務，在思想上認識這種重要，並有組織、有步驟的走向更偉大的勝利。

海關增產節約萬億元

兩年來，各地海關在中央人民政府正確領導下，肅清了帝國主義的勢力，在保護國家生產發展的政策下，創造了七十三年來對外貿易出超的新紀錄。今年一至十一月進出口總值出超佔百分之九點三四。

解放前，由於帝國主義份子和官僚、買辦利用職權進行走私活動，食污與走私相結合，軍閥權取了我國勞動人民的血汗。解放後，各地海關針對這些情況，展開了反貪污運動，嚴格查禁走私，都有了成績。今年五月一日中華人民共和國暫行海關法在全國實施，這部獨立自主的海關法，更完整的保護着新中國經濟發展。

中央人民政府海關總署在本月一日至十五日召開了全國海關貨運監管、驗估稅工作會議。在閉幕時，海關總署孔原署長號召全國海關工作人員迅速動員起來，響應毛主席增產節約的號召，堅決反對貪污、反對浪費、反對官僚主義，從嚴格執行對外貿易管制政策、查禁走私、防止逃匯套匯，和不法商人暴利思想投機操縱行爲作鬥爭，消除進出口貨運中盲目的不利於全局的現象，行政簡化，手續加速貨運，消除物資積壓浪費損失等方面，根據這一號召，全國海關工作者在一九五二年內，爲國家增產節約一萬億元。海關工作者正積極行動起來，爲完成對外貿易政策和海關政策，向人民海關鬥爭，明年對外貿易的成績將更加輝煌！

蘇聯四次減低物價

本月十四日，是一九四七年蘇聯部長會議和蘇共中央委員會公佈關於廢除實行幣制改革和取消糧食及工業品配給制的決議的紀念日。四年來蘇聯經濟不斷地發展，蘇聯曾經減低了四次物價，使人民生活水平大大提高。

蘇聯的減低物價，是有其節約制度的。我們說，每件產品的成本，是由生產中所耗費的原料、材料、燃料、電力、設備的折舊和工資等構成的；所以，在蘇聯所有各廠，都把降低產品成本，以及工廠的行政管理費，作爲各項指標中的首要地位。在生產中各個部門都必須努力減低物資的消耗，提高勞動生產率，減少廢品，改進企業的經營管理。在這一方面，一九五一年蘇聯減低產品成本的經濟效果

造紙工人增產節約

本市造紙工人，通過增產捐獻運動，創造了光輝的增產節約紀錄，爲國家積累了巨額財富！據初步統計結果，假如以去年最高月份的產量爲基數，則本年六月份增產了百分之一〇·四一、七月份一七·〇四、八月份三〇·四三、九月份一九·四一、十月份四〇·七一、十一月份（十二月）；產量總值即達到八百零一億餘元，節約方面僅十月份一月份的節省電、煤兩項，也達到十一億四千餘萬元！這些數字充分說明了我們工人階級在增產節約運動中的積極性是完全正確與必要的！

在另一方面，當然更重要的是增加生產，充分供應人民所需，以提高人民的生活水平。爲四次減低物價的條件，而減低物價也就是爲提高生活水平，這在以往的勞動人民的積極性所取得的增產節約成績，是社會主義經濟制度優越性的一個具體表現。

計畫又將超額完成，單在工業方面節約的資金就將達二百六十億盧布。

堅決反貪污反投機

最近在上海所發生的幾件事，就是很顯明的例子。例如，本市華東區公司華東第一聯營組追求暴利，投機取巧，把顧客意見不加重視，不法商人王瑞鵬等十二人只顧個人利益，喪失了聯營組織的作用，在國家法令上，玩弄各種花樣，私運錫箔香烟、鹽、衣服、米、服裝等業中，部份商戶違反政府法令，未向工商行政管理部門登記，就擅自開業，已經營業並領有工商登記證書的，也有沒有經過批准而擅自設立分店的，這些部份商人和少數企業主，還沒有認識到國營經濟的領導，沒有肅清投機取巧、追求暴利的思想，繼續追求暴利，破壞社會經濟的活動。

又如華東工業部經理處職員王懷文等集體貪污，中國煤業公司華東區公司王志文、盧康等勾結私商，破壞經濟秩序，這些不法份子無法紀，破壞國家財產，使國家遭受重大損失，這是違反人民利益的事，是全國人民所不能容忍的。

從以上的事例可以看出，解放兩年來雖然大部份人民經過了學習和改造，受到了應得的處分；但還有少數工商業者和職工還沒有徹底改造，還有嚴重的貪污、投機的惡劣作風。所以，我們必須繼續開展反貪污、反浪費、反投機和反暴利的鬥爭，展開思想改造，爲增產節約創造勝利的條件。

土產業繼續改善經營

本市土產業在政府扶助下，本年三月份召開土產交流大會以後，在政府主要的幫助和領導下，並研究了如何保證春節物資供應和穩定物價，經過同業代表會議以來九個月中，土產行業業務總結：今年上半年就在經營商業者的具體數字和辦法，以保證實際執行中央貿易部關於穩定春節物資價格的指示。

三月份土產業經營，比上半年增加了六倍至七倍，同時在經營上也有了很大的成績。但是，由於土產業本身存在很多缺點，如不愛國、帝國主義的侵略和封建殘餘的影響，經營作風上還存在着許多缺點，必須從經營觀點上加以改進，克服盲目性，反對投機取巧，發揚愛國主義精神，加強經營管理，提高服務態度，面向工農，做好城鄉交流工作。

新紀錄不斷湧現 展開了生產競賽

上鋼一廠工人，在基礎上，以宣傳方式，熱情高漲的發揮了抗美援朝的愛國主義生產競賽精神，立即獲得了大家熱烈的響應，展開了不斷地生產新紀錄。「十一月二十日該廠平爐工人在九天半中創造了紀錄（修正），」這是解放後該廠平爐的紀錄，好了，工人們，加以推廣改進的操作法，縮短了冶煉時間，增加了產量，減少了浪費，和提高了鋼的品質。

華東工業部上海製車廠 完成腳踏車生產任務

提前一個月超額百分之十一 超過去年產量的百分之三百

【新華社上海廿一日訊】華東工業部所屬上海製車廠「腳踏車」今年的生產任務，已提前一個月超額完成。目前，該廠的生產計畫數字是第一季比一季提高。全年生產計畫數字是一九五〇年的百分之三百二十，已超過全年的生產計畫百分之十一。

該廠全廠職工決心在年底前再爲國家增產節約，現在以上的生產計畫的基礎上，訂出了明年的生產計畫，並準備將產量增加到今年的百分之一百七十九。

該廠工人在今年生產中，創造了不少新紀錄。該廠工人響應了「六一」號召以後，提出了生產競賽，改進了工作方法，並推廣先進經驗，學習和改進操作技術，以及節約原材料方面，也都有很大的成績。

上海區港務局★ 開始辦理輪船業的設立申請

【本報訊】中央人民政府交通部爲了管理本市輪船業，經公布了港務管理暫行規則，規定凡在本市組織輪船業者，均應向本局申請，經審查合格後發給營業證明書後，方可營業。於十二月十九日起，正式開始受理輪船業的登記申請，凡已在本市開設未經登記之輪船業，均須備具申請書表，向該局請領營業登記證，於本月內辦理。

投保團體人身保險 飛花洗染等業職工

【本報訊】本市飛花整理、洗染兩業，已依照勞動保險條例精神，經過勞資協商，簽訂了集體合同，保證由資方出資，爲全體職工向中國人民保險公司上海分公司投保團體人身保險。

議訂全業增產節約辦法

鞋商業勞資雙方發揮愛國熱情 簡化包裝每月可節省紙張費七千二百萬元 按一至六月基數每月節省用電一萬七千度

【本報訊】本市鞋商業繼棉布商業之後，也訂了全業的增產節約辦法，協議書於本月十日簽訂，並決定於明年一月一日起實行。節約辦法中規定：紙盒方面，改用紙袋，黃版紙盒改用十四號，用紙改爲十號，不大於五寸的鞋子不用盒裝，縮小至六○。全業改用這些辦法後，每月可以節省紙張費七千二百萬元；用電方面，以今年一至六月份平均每月用電度數爲基數，每月爭取節約四分之一，全業有會員一四○家，平均每家每月可以節省用電一萬七千度。

本市搬運業務發展

搬運公司掌握大量車輛 三萬工人已經組織起來

【本報訊】上海搬運公司成立一年來，掌握了大量的運輸力，已組織了三萬名搬運工人，並在反封建把頭鬥爭中，工人們具有極高的勞動熱情，在運輸任務上發揮了很大的作用。

各地商情

無錫

【本報無錫廿二日專電】物價穩定，中白粳十二萬三千三百元，中灰粳十二萬三千元，小麥十萬八千六百元，兵船粉七萬四千元，豆油十六萬元，鐵鍋、雙魚紗四八四〇折實牌價。

南京

【本報南京廿二日專電】米市未開，中粳八萬九千元，中白米八萬八千元，黃豆七萬三千五百元，小麥六萬四千元，豆油廿五萬元，麻油二十一萬元，白布、龍頭細布卅九萬元，立卅三萬元，好三萬八千二百元，折實牌價四〇七元。

天津

【本報天津廿二日專電】玉米八萬三千元，紅糧七萬二千元，麵粉七萬元，大豆一萬元，豆油十九萬元，生仁二十九萬元，麻油十七萬元，細布廿八萬元，飛虎紗一千六百萬元，鐵鍋二十一萬二千元，折實牌價四四〇四元。

漢口

【本報漢口廿二日專電】壯丁二萬九千元，角米廿六萬元，黃絲十萬元，燈草卅一萬元，許昌烟片十七萬元，三十一萬元，黃岡絲七千萬元，青麻五十七萬元，蒲圻青磚五十萬元，白魚二十萬元，嘉魚六萬元。

★十二月下旬★ 折實公債牌價 二四六九八元

【本報訊】一九五〇年第一期人民勝利折實公債十二月下旬牌價，每分合人民幣二萬四千六百九十八元。

行情

今日折實牌價 五四五二元

（十二月二十二日）

零售價格

（十二月廿二日）

上海易貨交易所十二月二十二日成交貼費率：進口憑證：由進貼出94%至100%；出口憑證：無做開。

土特產 蔬菜地貨

（十二月廿二日）

上海市抗美援朝分會關於普遍檢查和修訂愛國公約的指示

一、一年來，本市各界人民訂立和推行愛國公約的運動，已廣泛展開並有了很大成績。現在，已經簽訂愛國公約的：產業工人約佔其總人數的百分之八十，店員約佔百分之九十；農民約佔百分之八十，學生約佔百分之九十五，工商界約佔百分之九十，文化教育、新聞出版、科學技術工作者約佔百分之八十，里弄中婦女和居民約佔百分之七十。同時，各界人民的愛國公約內容，已逐漸由大範圍的、原則的、抽象的條文，深入到各個基層單位小組（有的並訂立了個人的計劃），規定了具體項目，建立了一定制度，並經過多次的檢查和修訂，不斷的提高。因此，絕大多數的愛國公約，都能密切結合和推動國家的與抗美援朝的各項中心工作。經驗證明：廣大人民羣眾的愛國熱忱，經過了愛國公約的訂立與執行，就成了持久的、經常的各項愛國實際行動，大大提高了各界人民的覺悟，努力完成國家的各項任務，加強了人民的團結互助。這不僅是愛國主義教育的一種重要方法，而且確能發動羣眾，自覺地為國家貢獻其力量。但是，這一個運動在本市還沒有完全普及，某些基層單位至今還沒有訂立愛國公約，有的雖已訂立，但未認真執行。因此，必須在本市普遍地和深入地推行愛國公約運動，為爭取抗美援朝的偉大勝利而奮鬥！

二、中國人民抗美援朝總會彭副主席本年十月廿四日在中國人民政治協商會議第一屆全國委員會第三次會議上所作「關於抗美援朝保家衛國和愛國公約運動的報告」中，提出在全國各地普遍檢查和修訂愛國公約的建議。這個建議，已經上海市第二屆第三次各界人民代表會議擁護，並已經本會各界委員會討論，完全適合本市的實際情況和需要。本市各界人民，必須以增產節約、反貪污、反浪費、反官僚主義為中心，密切結合當前各基層單位的實際，普遍地進行一次檢查和修訂愛國公約的工作，以迎接明年的光榮的艱巨任務。

三、此次普遍檢查和修訂愛國公約的運動，要求能在已簽訂愛國公約的單位中，通過檢查和修訂，總結過去一年來的成績，克服缺點，總結經驗；在尚未簽訂愛國公約的單位中，發動羣眾，訂立愛國公約。在全市範圍內展開宣傳，從上海市第二屆第三次各界人民代表會議以來的決議和精神，結合當前中心任務，訂出新的愛國公約，以便迎接明年的光榮的艱巨任務。

四、⊖全市各抗美援朝支會分別選擇一、二單位，創造典型經驗，取得經驗後，即可結合本單位的增產節約、反貪污浪費、反官僚主義運動，發動羣眾，有計劃地開展。⊜在基層單位中，應結合增產節約運動，使羣眾的愛國熱情與工作結合起來，並在此基礎上推動工作。

五、愛國公約的內容，應是明確的、具體的，切實可行的。

六、各區應以里弄為單位，由區委會統一領導，並應密切結合愛國公約的訂立與執行，把愛國主義的宣傳教育貫徹到羣眾中去。

（下略）

大力貫徹三大中心任務 各區代表會議熱烈討論

代表們發揮了批評與自我批評精神，踴躍發言，充分表現出主人翁態度

【本報訊】各區第二次各界人民代表會議，昨日繼續進行。北四川路、虹口、新市、大場、眞如等區已於昨日開幕。黃浦、新成、徐匯、楊浦、靜安、榆林、高橋、龍華、新涇等九區昨天進入小組討論。老閘、盧灣、蓬萊、閘北、楊思、洋涇則於昨日勝利閉幕。提籃橋區昨天舉行全體會議。邑廟、長寧、嵩山、北站四區昨日休會一天。

【本報訊】各區人民代表昨天在代表會議上，繼續討論各區人民政府首長所作的工作報告及提出的今後工作任務。代表們發揮了批評與自我批評的精神，有的檢討自己，有的對政府及有關部門提出批評，情緒熱烈，充分表現了主人翁的態度。代表們對加強抗美援朝、增產節約號召、反貪污浪費、反官僚主義、及進行思想改造運動，都提出了具體的意見。

靜安區各小組一致擁護田辛區長「十個月來的工作和今後任務」的報告，各組代表要求於新年前後，在全區範圍內進行一次檢查與修訂愛國公約的運動，在春節掀起羣眾性的增產節約運動，並把這一工作轉向經常化。工商界代表紛紛表示：依靠工人階級，努力增產節約，協助政府做好稅收工作，並向所存在的漏稅、逃稅及投機倒把現象作堅決的鬥爭。文教界、民主黨派代表小組迫切地要求思想改造。工人代表小組保證開展勞動競賽，配合各方大力展開愛國增產節約運動。

新成區昨日共分十六小組展開討論，各小組對於盛區長今後六項工作任務的號召，一致熱烈擁護，代表深切認識到反貪污、反浪費、反官僚主義是今後一切工作的中心環節，討論中揭發了不少關於貪污、浪費及官僚主義的實例。青年代表小組揭發了某些學校中的浪費現象，如民立中學最近檢查一次該校的儲藏室，就發現了當作廢物堆放着的麻袋十隻；還有十桶油，由於經年不用，已經耗損光了。學生代表還強調指出，召開不能解決問題、毫無準備的討論會之類，也是一種浪費行為；試想蘇聯斯大林汽車工廠每四分鐘就可以造出一輛汽車，而我們的學校裏竟有費掉同學們三小時之久，結果不解決任何問題的討論會。

徐匯區昨分成十九個小組進行討論。工人代表小組討論時，大家指出過去雖然在增產節約上有了些成績，例如大中華橡膠廠等幾個比較大的工廠提高了產量百分之三十到百分之二百七十；但大家在今後還要大力推行增產節約運動。工商界代表紛紛表示要加強思想改造，決定組織徐匯區工商界學習班，協助政府做好稅務工作。里弄居民代表小組討論時，有人指出里弄組織還存在着形式主義和鋪張浪費的現象，例如馬家宅多防服務隊成立時，用了二十餘萬元到大世界去邀請一班藝人表演遊藝節目。有些里弄已經開展厲行節約的羣眾性運動。大家都表示要努力推廣，使節約成為社會風氣。

榆林區昨日進入小組討論。私營企業工人代表對自己的思想作了檢查，他們說：「原來認為增產節約是替老闆賺錢，現在知道這想法是不對的。」他們也報告增產節約方面的成績。頤中烟廠工人說：「原來烘烟葉部每烘一車烟葉要損失一百磅烟葉，現在減少到每車只損失三磅了。」

北站區昨分十四個小組進行討論。工人界代表指出反貪污、反浪費、反官僚主義是今天工人階級所迫切需要的。他們建議開個反貪污展覽會，以教育羣眾及幹部。工商界商業組代表在小組會上一致提出保證。

稅務工作人員趙榮慶貪污不法 老閘區人民提出檢舉

稅務當局尊重人民意見，經調查屬實後，昨天在老閘區代表會議全體會上，宣佈停止趙榮慶職務，並報請上級議處。

【本報訊】本市老閘區人民堅決響應政府嚴懲貪污反對官僚主義作風的號召，積極檢舉人民政府中的不良分子。該區人民代表會議在小組討論時，有幾個小組檢舉了稅務分局工作人員趙榮慶，指出他的官僚主義作風以及貪污行為。稅務局老閘分局長郭宜保尊重人民的意見，及時進行深入了解，調查屬實，並得到上級的准許，在昨天的全體會議上宣佈，立即停止趙榮慶職務，再報請上級給以適當的處分。這種措施充分表示政府對嚴懲貪污的決心，也充分說明政府對人民的負責態度。

趙榮慶是老閘區稅務分局外勤查驗員，為留用人員。平時作風惡劣，考勤成績最差，已予減薪處分，該區稅局領導上對他的行為已在注意，但由於掌握不夠，對他沒有進一步了解。最近該區稅局先後收到人民來信四封，檢舉趙榮慶的作風與行為。趙榮慶平時買東西「打秋風」，如向糖行買糖，一斤糖只給五千元；店方看到他這個數目還不夠本錢，便乾脆送給他，買個交情。平時他查驗貨物，妨害城鄉物資交流，損失人民財產；有時竟向客人要挾，要求請客。這次區人民代表會議召開，陶朱里居民委員會有一個提案向代表會議提出，批評趙榮慶「作風惡劣，不抓緊時間，不好好工作，破壞政府的威信。」稅務分局收到轉來的提案，詳細調查屬實，已予批評教育；前天在老閘區代表會議小組討論時，青年界等小組的代表指出趙榮慶的官僚主義作風，不法行為，要求政府處分。稅務分局長郭宜保接受代表意見，徵得上級同意後，政府代表稅務分局長郭宜保在昨天全體會議上號召各界人民協助稅務當局，展開羣眾性的檢舉貪污運動，並即報請上級議處。全場鼓掌，堅決肅清不良分子，進一步純潔政府及企業機構。

開展羣眾性的檢舉貪污運動

電信局李樹德等五人集體貪污 市人民法院已分別處理

【本報訊】上海電信局貪污分子李樹德、王悔生、汪賢同、席金龍和前混入郵電企業的反革命分子俞譽銘等五人締結集體貪污合同，用資賣公物、勾結包商、加報價、索取回佣和開假發票等卑劣方法，自一九四九年十二月開始進行貪污，前後共有十七次，僅王悔生、李樹德、汪賢同三犯就貪污國家財產達六百萬元。現在，除反革命分子俞譽銘被捕另案辦理外，席金龍自動向領導坦白從輕處理，其餘三犯由上海市人民法院審理終結，判處李樹德徒刑五年，王悔生徒刑三年，汪賢同徒刑二年。

李犯等解放後都在前國際電台總務股擔任採辦、驗收、管理傢具等工作。李樹德、王悔生解放前並曾在法帝捕房幹過書記、探目，解放後經常散播謠言，打擊領導，破壞團結，與反革命分子一起拉攏個別落後分子，一共五人訂立了集體貪污合同，規定貪污來的款子分為六份（主辦的人得雙份），並規定五人中有人出「毛病」，其他四人負擔他的生活費用。

他們貪污的方式，一種是串通商人抬高價格；逢到要買五金器材時，他們就向俞匪居福新五金行採買，在報價時加價一成。一次招商承包電台裝置衛生設備，他們就與華水電行洽妥，標價一成，貪污人民幣一百萬元。又如建築發訊第六台時，陳森記商號的三合土因雨延期兩天交貨，照合同應當付違約金，他們就利用職權，不要該商號付出，向老闆索賄六十萬元。完工時，又向承包這項工程的營造廠拿回佣五十萬元。並向該廠老闆講好，以後電台有什麼工程，他們都要拿一成回佣。有一次買黃油，他們叫商家開黃油假發票，騙領價款。另一種是偷竊人民財產：如去年二六轟炸時，李樹德從倉庫中偷竊車胎一隻，託友人宗賢運到杭州去變賣了八十萬元。又如王悔生、汪賢同各在倉庫偷竊打脫日光燈一打，又火油五加侖，交李樹德等運出賣錢。

做好區代表會傳達工作 江寗區各代表小組集會

準備在廿八日前完成傳達報告

【本報訊】本市江寗區第二次各界人民代表會議自十九日閉幕後，各代表小組紛紛召開會議，討論如何傳達這次區人民代表會議的決議和精神，準備在本月二十八日以前完成向該區十五萬羣眾作傳達報告。

工人界代表小組為了做好會議的傳達工作，已經訂定了具體的計劃，請各廠基層委員會協助，進行傳達工作。

街道里弄傳達辦法，將是先召開里弄居民委員會委員以上的幹部進行傳達，而後由各居民委員會委員召開小組長會議，再由小組長向居民傳達，並着重於精簡節約及反鋪張浪費，加強里弄組織和防空工作。請各該地區的人民代表結合本身的實際情況，在一九五二年元旦前後全面檢查愛國公約時，把這次會議的決議訂在愛國公約內。

青年界將趁各校學生代表大會期間進行傳達工作，該校全體同學一致擁護會議的決議，中的傳達報告已於前日舉行。

婦女界的傳達工作，採用自上而下的方式，特別重視婚姻法的宣傳，並組織羣眾進行討論會議的決議和精神。

工商界於昨日舉行小組會議，決定根據各業別召開傳達會議。

【本報訊】盧灣區代表會議昨日閉幕，代表們在大會上提出保證：做好增產節約，貫徹三大任務外，並應着重搞好農業生產，貫徹執行婚姻法。（本報記者許鍾良、通訊員綜合報道）

光榮的人

介紹黃浦區兩位特邀代表

· 本報特寫 ·

里弄工作模範王有德

本報通訊員王怡白

王有德

這次黃浦區各界人民代表會議中，特邀代表中有好些不平凡的人，王有德就是其中之一——「小皮匠」。

王有德在浙江南路寶安坊弄口，從擺攤到設皮匠攤已有二十多年。人們至今還習慣地叫他為「小皮匠」，其實他已是四十開外年紀的人了。今年八月間上海市人民代表會議召開時，他被選為代表，並選入大會主席團。揚帆局長曾在報告中表揚了他。潘副市長邀請他出席，他的心情，紛紛傳說着：「小皮匠」呢，老是在當主席團那大會上，同市長、局長坐在一起，「小皮匠」做夢也想不到會同市長坐在一起。「上了主席台，就是跟市長、局長坐在一起」。里弄內外居民都帶着敬意說：「小皮匠眞光榮，見了市長呢！」

這不是沒來由的。原來王有德老家住在溧陽，當大災荒的年代，他跟着父親逃荒到溧陽郊區，過着困苦的生活。十五歲那年，挑水、燒飯，在師傅店裏做學徒。後來到上海，在寶安坊弄口擺了皮匠攤。

解放前，王有德的皮匠攤上，常常受到地痞流氓的欺侮。解放後他積極參加里弄工作，里弄組織的羣眾性活動，他都熱心參加。

捐獻模範莫高明

本報通訊員張瑞華

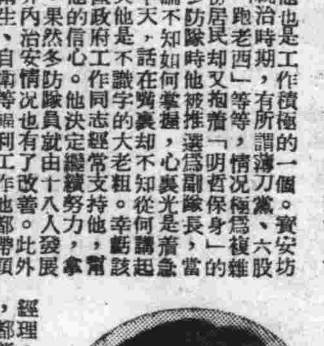

莫高明

在轟轟烈烈的抗美援朝捐獻運動中，黃浦區鐘錶業的捐獻比例，所以能佔全區首位，是和莫高明先生的積極帶頭分不開的。莫高明，浙江奉化人，今年五十三歲，是南京路亨達利鐘錶行的總經理。平日生活非常節儉，熟悉他的人都道出他許多自奉甚儉的事，而且行的職工就說：「前任經理出入以汽車代步，而莫高明先生衣着樸素，舉止莊重，到行都能步行。」

開好人民代表會議 進一步鞏固人民民主政權！

嵩山區天主教友集會 要求政府嚴懲傳承烈

【本報訊】嵩山區天主教友為擁護人民政府逮捕帝國主義分子「聖母軍」指導司鐸傳承烈的賢明措施，廿一日舉行嵩山區天主教友集會，出席教友四百餘人。全場一致要求政府依法嚴懲傳承烈。在會上，上海市抗美援朝分會天主教支會副主席楊士達講話。他揭露了帝國主義分子傳承烈在震旦大學和震旦附中所進行的散佈反動謠言，領導「聖母軍」「公教青年會」等反動組織的種種罪行。他說：「政府逮捕傳承烈是正確的、必要的。」他們都憤怒地指出：「傳承烈是個十足的反革命分子，我們愛國教友，堅決要求政府依法嚴懲。」

大會進行中，羣眾不時發出：「擁護政府逮捕傳承烈！」「肅清教會內帝國主義分子及其走狗！」「協助政府取締反動組織『聖母軍』！」「積極開展三自革新運動！」等響亮的呼聲。最後，全場一致要求政府將帝國主義分子傳承烈依法嚴辦。（秦賢）

加強國際主義宣傳教育 中蘇友誼館舉行圖片展覽

【本報訊】前天是斯大林大元帥七十二歲誕辰，也是上海中蘇友好協會成立兩週年紀念日，上海中蘇友好協會為向廣大市民進行國際主義教育及共產主義教育，在黃陂北路二二六號中蘇友誼館舉行圖片展覽。圖片內容共分四部份：一、斯大林大元帥生平畫史；二、蘇聯一九五一年主要活動；三、蘇聯和平建設；四、蘇聯是世界和平的偉大保衛者。這一展覽會一方面表明了蘇聯人民是世界和平的偉大保衛者，另一方面也表現了蘇聯社會主義建設的成就，為我們新民主主義建設指出了前途。關心國家建設的人，都應前往參觀。

本年度年終獎金問題 一般企業單位均已商獲協議

市府昨邀私營企業工會代表舉行座談會 潘副市長講增產和提高工人生活的關係

【本報訊】本市人民政府為了瞭解各私營企業工人對本年度年終獎金或年終雙薪問題的意見，昨天下午在市府會議室舉行本市各私營企業基層工會代表五十餘人座談會，到紡織、五金、化學、輕工業等工會幹部和勞動局局長馬純古說明開會意義後，各業工會代表都紛紛發言，表示熱烈擁護中央財經委員會公布的辦法和上海總工會關於年獎問題的通知。

關於本年度的年獎，一般企業單位都已按照去年標準獲得協議；如棉紡業的年獎問題，已在該業勞資協商會議上獲得解決，染織業各廠工友在辦法公布前，都以為今年沒有年獎了，等到看見了公布的辦法，大家興奮地說：「政府照顧我們工人眞是無微不至呵！」其他絲織、毛紡、造紙等業工廠基本上也已解決了年獎問題。其他個別單位雖有困難，但在各工會正確執行中央財經委員會指示後，也都紛紛擬出了意見。

對年獎問題處理辦法，大致已協議解決。輕工業會在解決年獎問題時，曾召集各基層工會幹部討論，並提出解決辦法的綱要：⊖按照去年標準發放；⊜今年少拿的，不應補發；⊜去年有超額部份的，不應計算在內；⊜盈餘特多的，應按照年終結算的規定辦理。

潘副市長講話時，勉勵各工會按照上述幾項具體辦法進行協商。

滬鐵路局貫徹增產節約精神 各次要列車停掛軟席客車

【本報訊】上海鐵路局為貫徹增產節約精神，減少車輛空駛，達到降低運輸成本，決定將使用效率甚低的軟席客車，除各主要長途列車外，一律停掛。計滬寧間131、132、133次，滬常間25、26、136次，滬錫間138、139、140次，滬蘇間147、149次，嘉興間9、120、203、204次，自十二月十五日起實行；滬寧間134次，常滬間135次，錫滬間137次，滬杭間1、150次，蘇州間202次自十二月廿六日起實行。

工商聯通告

★受文者：全體工商業會員

事由：關於一九五一年度公私企業年終獎金問題的處理辦法，中央財政經濟委員會已於十二月八日發布指示，作為全國各地公私企業處理本年度年終獎金或年終雙薪的依據。這個指示是完全適合於上海全體工商界實際情況，並且是完全符合勞資雙方利益的，我們必須切實貫徹執行，我們上海全體工商界應該以切實的具體行動來表示熱烈的擁護。

發給年終獎金或年終雙薪，除照中央指示明確指出私營企業一律按照各該企業去年標準發給外，我們必須切實貫徹，如今年盈餘特多的企業，應根據中央指示第二十五條之規定辦理，並同意上海總工會的意見，本年度應以舉辦集體福利事業為主。

關於年終獎金，應視本企業的實際情況，並應照中財委的指示辦理，並為了穩定春節物價，不得超過或變相超過一九五一年度年終獎金總額。希望各工商界應該切實遵照中財委的指示，配合本會各工會基層組織推進節約增產工作。

★受文者：上海市全體工商業會員

事由：一九五一年度貨物稅自十二月十七日滬稅字第三七八號函開：「一九五一年度即將結束，工商業戶應於本年十二月三十一日以前將一九五一年度所得稅，按照規定計算清交。」「⊖一九五一年度各工商業戶所得稅計算清交的時候，要求各工商業戶做好一年的帳目核算清楚，並在一九五一年年終帳目清理期間，準確地計算全年所得，以便進行結算。⊜工商業戶做好本身業務期末存貨盤點工作，並將期末存貨數量價值填報表冊，以備查核。」因此，請各工商業戶注意並即時處理，並希望各工商業戶通過工會做好一般清理期末存貨的工作，協助稅務機關做好這項工作。

一九五一年十二月廿一日 聯通字第三〇〇號

組織私營團體車輛參加公交路綫行駛

公用局昨邀有關負責人座談

【本報訊】市公用局為謀逐步提高公共交通的運載量，以適應工業生產和市民日常生活的需要，於前天下午邀請私營團體車輛負責人舉行座談，研究如何組織現有的車輛（卡車）參加公共交通路綫行駛，以提高車輛的運輸量，並使私營團體車輛能得到更大的發揮，為市民服務。

星期日 本星期起 下午一時至五時半照常營業

本公司顧客特別自下星期起每日下午一時至五時半照常營業，以便利顧客購買

各種新年衣著用品 備貨充足 價格低廉出售

惠羅雨衣 標準貨品 男式防雨布一八萬八千元 女式每件廿一萬五千元

進口呢絨 大批女式 每尺上等十七萬五千元

★三樓兒童樂園★ 新奇玩具 兒童遊戲 免費乘坐馬車

南京東路四川路口 惠羅公司

鴻康電料行股份有限公司 鴻康電工器材廠有限公司 依巴德電器股份有限公司 悅康電料五金行 德成工廠股份有限公司 合併組設 上聯電工器材股份有限公司公告

華美橡皮印刷有限公司 本廠印製各種七彩商標 設備完善 出品精美 價格低廉 約期不誤 地址：銅仁路五號 電話：三七一九四

鮮凍膏 適應：凍瘡及皮膚凍裂等症 上海發康藥廠出品

無敵牙膏對號贈獎今日開獎 下午一時皇后大戲院舉行

結婚啓事 王毓華 馮景霖 結婚啓事 李葆坤（李北壽次子） 顏佩玉（顏箴之三女）

結婚啓事 美英翔 童輝 結婚啓事 孫振華 金秋伊

更正 昨日本報電訊刊登各工業社與厚生橡膠工業社兩廠名對調，特此更正。

請向下列地點訂閱本報

（1）郵電部上海郵局報紙發行課 地址：天潼路四七五號 電話：四四五三六

（2）上海及全國各地郵局、各地分銷處。

（3）上海文化新聞統一服務社 地址：九江路三五〇弄一〇號 電話：九一〇五八

（4）上海文化新聞統一服務社本市各區辦事處、全市各書報攤、派報分會會員。

每逢星期日出版　第五九期

看美帝國主義怎樣？

王芸生

朝鮮的停戰談判，自從上月廿七日對第二項議程獲得協議，當即進入第三項議程的討論；本月十一日又開始同時進行第四項議程的討論。直到現在，這兩項議程[illegible]一星期了，距離軍事分界線協議限期的十二月廿七日只有[illegible]了，美帝國主義還要拖下去嗎？在這時候，[illegible]老朋友前來相訪，首先就問：「你看美帝國主義怎麼樣？」

我們充分表現了和平誠意

問：[illegible]第三、第四兩項議程還沒談出結果來，你看美帝國主義究竟怎麼樣？

答：由於中朝人民的勝利，在朝鮮停戰談判中獲得第二項議程（即確定軍事分界線[illegible]的問題）的協議後，遂即進入第三項議程（即實現停火與休戰的具體安排）的討論，隨後又開始同時進行第四項議程（即關於俘虜的安排問題）的討論。在第三項議程上，美方堅持維持停戰協議簽字時雙方軍事力量的平衡要求，以阻止戰後朝鮮民主主義人民共和國的重建與復興；美方一面要求監督機構得以無限制的自由出入朝鮮的一切部分，以干涉朝鮮的內政；[illegible]主張雙方不得自朝鮮境外增加軍隊與軍事裝備，但另一方面卻又要求應該允許外國軍隊與裝備的「必要的補充與替換」。我方為了打開談判的僵局，建議委託中立國代表組成監察機構，觀察雙方同意的交通路線及後方口岸；輪換軍事人員每月不超過五千人。在第四項議程上，美方堅持不肯先討論全部釋放俘虜的原則，而要先交換俘虜情況的材料。我方為了打開僵局，於本月十八日與美方交換了俘虜材料。我方提出的材料詳細完備，俘虜名單中包括美國第廿四師師長迪安在內；美方交出的材料，卻是簡單粗略，基本上沒有查閱的價值。我們是充分表現了和平誠意，就看美國帝國主義怎麼樣了！

美國士兵不願再打了

問：朝鮮戰場上的情況怎麼樣？

答：侵略軍還是繼續打敗仗，受大損失。中朝人民大軍粉碎了范佛里特的「秋季攻勢」以後，十一月份進行局部地區的反擊，並擊退敵軍的進攻，就殲敵三萬五千餘人，擊毀敵機二百七十五架。敵人的損失是慘重的。

問：美國少爺兵的情況怎麼樣？

答：一句話，美國士兵不願再打了。請想：軍事分界線既已劃定，不再修改的限期在十二月廿七日，侵略軍的士兵人人都想回國過聖誕節，誰還願意做最後的送死鬼？上月廿八日美國兵曾經一度自動休戰，以後范佛里特強迫驅策進攻，但士無鬥志，勉強進攻，無不遭受中朝人民部隊的打擊而歸。所以陣地上只是些零星接觸，並無大戰。紐約時報記者巴瑞特報道：他到前線上訪問部隊，參加過幾次「聊天」，不論是將軍們的餐桌上的談話也好，士兵在路旁抽菸也好，常常可以聽到有人提出這樣的問題：「為什麼我們不願在現在停火呢？」這問題就使美國士兵不願再打了。

美國人民要求聖誕節前停戰

問：美國人民怎麼樣？

答：美國人民更是不願再打。本月十一日紐約聯合廣場上一萬五千多人的和平示威大會，一致歡呼「贊成」聲中通過致杜魯門的電報，堅決要求在聖誕節結束朝鮮戰爭。大會通過的決議說：「我們說——決不可再死一個人，決不可再放一槍，必須宣布停火，必須實現世界和平！」美國人民與士兵一條心，都不願再打下去了。據合眾社田納西州奧克里治本月六日電：奧克里治「K-25」區內原子彈製造廠又發生了罷工風潮。由紐約碼頭工人罷工到奧克里治原子彈工廠罷工，都使美國戰爭販子們心驚肉跳。

僕從國們也不起勁

問：僕從國們怎麼樣？

答：記得我曾經和你談過，英法等國曾給美帝國主義以壓力，要求及早停止侵朝戰爭。最近由於北大西洋侵略集團的羅馬會議的失敗，帝國主義陣營的矛盾更加擴大，英法等國對侵朝戰爭更顯得不熱心。在羅馬會議上，英法兩國都已明白表示，它們在遠東的戰事中確乎已經受到很重的[illegible]，表示馬來亞與越南是和朝鮮一樣重要的。它們催促美國注意東南亞的情勢。它們希望朝鮮停戰，把美帝國主義的力量拉到馬來亞與越南去。本月十二日，合眾社華盛頓電說：「有軍隊在朝鮮作戰的國家對停戰談判的拖延提出了抗議。」一是有根據的。十二月三日美國「基督教科學箴言報」華盛頓專電說：「據消息靈通方面觀察，如果朝鮮停戰得以實行，就可能發生下列兩事：第一、美國將有可能把目前指定供給在朝美軍使用的大量軍需品，轉移給艾森豪威爾將軍的歐洲軍；第二、免除了朝鮮戰爭對於世界經濟資源的汲取，將直接有助於解決歐洲目前的經濟及財政危機。」他們打算依賴上述兩項發展，以及美國軍事生產的迅速擴大，來消除歐洲防務情況中一大部分陰暗及無望的色彩。」英法兩國就急於希望朝鮮停戰，解除他們的困難。

美國政府怎麼樣？

問：美國政府怎麼樣？

答：美國政府受到來自各方面的和平壓力，是相當緊張的。我告訴你幾件事，可供參考：㊀杜魯門終止在佛羅里達基韋斯特的休假，急急忙忙於本月九日晚返回華盛頓，十日上午即召集國防部長羅維特、代理國務卿韋伯[illegible]等舉行會議，討論朝鮮停戰問題。據法新社消息：「美國政府已經訓令李奇微，命令他打破朝鮮停戰談判的僵局。」雖是空氣，也可注意。㊁在朝鮮停戰談判第三項議程上，我方建議由中立國代表組織觀察小組，觀察休戰情況。本月十三日美國助理國務卿希克遜邀請瑞士、瑞典與挪威三國使節會議，徵詢三國願否擔任中立觀察人。瑞士政府於十七日答覆同意參加中立小組。㊂美國副總統巴克萊本月十四日由朝鮮回到華盛頓，他說：他對朝鮮的謀得休戰協議是「樂觀而又抱有希望的」。㊃杜勒斯本月十六日由東京到釜山，他對李承晚說：「休戰並非意味着自由世界（應讀作帝國主義集團）將放棄朝鮮。」杜勒斯如此安慰李傀儡，也可玩味。在本月十八日朝鮮停戰會議交換俘虜材料時，李奇微飛到朝鮮汶山去開會，忽忽忙忙，相當緊張。

看美帝國主義怎樣！

問：如此看來，美帝國主義是沒有什麼辦法了！

答：但是，美方代表在板門店會議上仍然狡猾蠻橫，妄想敲詐。我們不必替美帝國主義多加打算，只有繼續加強我們抗美援朝的工作，讓它無可僥幸。和平的道路擺在面前，看美帝國主義怎樣！

聯合國大會上的鬥爭

誼新

十一月六日在巴黎夏樂宮開幕的聯合國第六屆大會，現在已進行一個半月了。如同過去的幾屆大會一樣，保衛和平的路線與帝國主義製造戰爭的侵略路線在這裏有着顯明而尖銳的鬥爭。斯大林早就指出：「原來作為保持和平的堡壘而設立的聯合國，現在日益變成戰爭的工具。」但是蘇聯以及人民民主國家並不放棄每一個爭取和平的機會，它們力求把聯合國從發動世界戰爭的工具拉回到作為維持世界和平的機構。在本屆聯大開會之初，蘇聯代表團團長維辛斯基便向大會提出「關於消除另一次世界大戰的威脅和鞏固國際和平與友好的措施」的四項建議：宣告參加北大西洋侵略集團以及在外國領土上建立基地的行為是和聯合國會員國資格不相容的；朝鮮境內立即停戰，撤離三八線，一切外國軍隊及外國志願部隊三個月內撤出朝鮮；舉行世界會議，研究大量裁減軍隊，禁止原子武器；要求五大國締結和平公約。維辛斯基表示希望這些建議獲得一切愛好和平的人民的支持。我國周外長發表聲明，對蘇聯這四項和平建議表示完全贊同；並指出，聯大只有堅決拒絕美國政府製造戰爭的路線，完全採納蘇聯政府保衛和平的路線，才能挽回聯合國的地位。

但是帝國主義集團依然要走製造戰爭的路線，它們又一次在聯合國大會中暴露其猙獰而醜惡的面目。兩條路線的鬥爭表現在一切議案和問題上。現在就幾項重要議案和問題分析一下。

美帝再度排斥中華人民共和國參加

本屆大會開會後，總務委員會審查提案，蘇聯代表提出中國在聯合國中的代表權問題以及邀請中華人民共和國代表出席大會的提案。這是從第四屆聯大起便已存在的問題。中國人民所建立的新國家及其中央人民政府，自然有權利出席聯合國機構。蘇聯代表歷次提出這個正義的主張，但是執意與中國人民為敵的美帝國主義，歷次通過它的投票機器加以否決，這一次的結果又是如此。它指使泰國代表提出，不把這個問題列入大會議程，總務委員會便通過一個荒謬離奇的決定，建議大會在本屆會期中不審議這個問題。美帝國主義企圖以此暗中打消蘇聯的提議。後來大會又通過全權證書委員會的決議，承認所有代表團的全權證書為合法。在表決以前，白俄羅斯代表提出了不承認國民黨代表團全權證書的提案，「因為那些代表是由不代表任何人的一個破產了的政府派來的。」美國代表提議不加討論立即表決，主持會議的英國代表竟然違反議事規則，不讓蘇聯、波蘭等國代表發言，匆忙開動它們的多數機器表決了，五個代表團投反對票，七個代表團棄權。美帝國主義繼續非法阻撓中華人民共和國的代表參加聯合國，維辛斯基說：「只要聯合國裏一天沒有中華人民共和國——人口幾佔全球人口四分之一的大國的合法代表，那麼大會和聯合國其他機構就一天不能正常地進行工作。」

真裁軍和假裁軍

裁軍是本屆聯大一個重要議案。這個議案有兩種方案，一是蘇聯提出的，一是美英法提出的。

帝國主義集團為了欺騙人民和掩護它們擴軍備戰的罪行，裝出一副「和平」面孔，也提出所謂裁軍方案，美其名為：「節制、限制和按比例裁減一切武裝部隊和一切軍備。」這個方案並不是首先是大國的裁軍，而只是編製不分大小的一切國家的軍備清單。對於原子武器，仍是以所謂「巴魯區計劃」為根據，就是說，讓美國可以毫無限制的製造並囤積原子彈。

蘇聯代表揭穿了這個方案的虛偽性質，並提出修正案，建議在序言中首先確定「無條件禁止原子武器、禁止原子武器的生產並對遵守這種禁令建立嚴格的國際監督，以及在大會通過此項決議後一年內把美、英、法、中、蘇五大國的其他類型的軍備和武裝部隊按照通過上述決議時的情況裁減三分之一。」在安全理事會下面設立國際管制機構，監督原子武器禁令的實施及監督裁減各種軍備。並建議大會邀請一切國家，不管是聯合國會員國還是非會員國，在最近將來（無論如何不遲於一九五二年六月一日）舉行世界會議，考慮大量裁減軍備以及禁止原子武器和建立國際管制的實際措施。

誰是真裁軍，誰是假裁軍，這還不明顯嗎？但是後來政治委員會通過了伊拉克、巴基斯坦、敘利亞三國的提案，成立美、英、法、蘇四國小組委員會，同時考慮美英法的方案和蘇聯的修正案。小組委員會從十二月十日開會，[illegible]在安全理事會下設立一個新的委員會[illegible]。然而在最重要的問題上，美英法繼續堅持它們原來的方案：反對五大國在一年之內裁減軍備三分之一，反對禁止原子武器。因為它們還要繼續進行擴軍備戰，以它們的一張「裁軍」計劃迷惑人民，這樣的「裁軍」計劃就像肥皂泡一樣的破裂了。

「表決機器」失靈

在安理會非常任理事國的選舉上，美帝國主義暴露了它的陰謀，也遭遇了嚴重的失敗。

改選。安理會的六個非常任理事國，有三個任期屆滿，[illegible]子協定所確立的慣例，安理會非常任理事國的選舉必須遵守在地域上公平分配的原則。在這次改選中，亞洲方面巴基斯坦代替了印度，拉丁美洲方面智利代替了巴西[illegible]。東歐方面，應該選出的一席南斯拉夫任期屆滿，美國卻提出希臘[illegible]，[illegible]白俄羅斯[illegible]。經過了十三次投票[illegible]，到最後[illegible]白俄羅斯獲得二十六票[illegible]，希臘[illegible]仍不能得到當選所必需的多數[illegible]。這[illegible]說明美帝國主義的投票機器已不那麼靈了[illegible]。

控訴美國干涉其他國家內政

今年十月十日美國總統杜魯門簽署的「一九五一年共同安全法」，規定撥款一億元作為經費，在蘇聯、波蘭、捷克斯洛伐克、匈牙利、羅馬尼亞、保加利亞、阿爾巴尼亞和其他某些民主國家以及這些國家領土之外招募人員，並組織武裝集團。這是史無前例的干涉他國內政的行動，這是違反聯合國憲章和國際法基本原則的。蘇聯政府向美國政府提出抗議，指出美國的「共同安全法」危害了和平與安全。[illegible]維辛斯基並向大會提出控訴美國干涉其他國家內政的議案，列入議程。本月十四日[illegible]。羅馬尼亞、波蘭等[illegible]，主張大會[illegible]。這個問題[illegible]，但是沒有人支持，[illegible]不能自圓其說[illegible]。

從以上這些問題[illegible]，我們可以看出，[illegible]美帝國主義[illegible]。

美國擴軍備戰政策的惡果

未涓

第二次世界大戰中，美國的工業生產量曾有過極大的擴張，因而使壟斷資本獲得了巨額的利潤。但戰爭將近結束時，軍事工業的戰時繁榮消失了，美國國內外的市場即已開始萎縮，而在戰後這種情況就更為顯著，到了一九四六年底各種經濟指數迅速下降，生產大為減縮，失業人數也陡然大增。這種萎縮的現象，使美國的壟斷資本着了慌，趕忙驚呼「經濟危機大風暴」已經來臨，認為一九二八年的經濟危機已再度襲擊美國了。其實這種週期性的經濟危機，原是資本主義本身無法解決的矛盾，這也正是它走近死亡的必然徵象。

但美國壟斷資本企圖阻遏這種生產水平迅速下降的危機，並且恢復第二次世界大戰中的巨額利潤，竟妄想以戰爭經濟政策來緩和美國的經濟危機。這樣，美帝國主義就發動了「冷戰」，不斷製造國際間的緊張局勢，甚而發動了侵略朝鮮的罪惡戰爭。並且以此為藉口，竭力壓榨和剝削國內人民，拚命擴大軍事生產，拚命擴軍備戰。

事實證明，美帝國主義的戰爭經濟政策，完全不能挽救它失敗的命運。相反的，在美國拚命擴軍備戰後，生產萎縮、物價上漲、失業增加的各種危機卻日見深重。

民用生產大大萎縮

杜魯門政府執行戰爭經濟政策以來，確曾擴張了美國的軍事生產，使它恢復了一九四三年的最高標準；也確曾為壟斷資本榨取了更高的新的戰爭利潤。因而美國各大公司今年上半年的利潤，在扣除了一切賦稅之後，年率高達二百三十三億美元，和去年上半年的純利潤的年率一百九十億美元比較起來，又增加了四十億美元。杜魯門政府執行着壟斷資本所命令的政策，把壟斷資本家供養得更肥了。

但是，當美帝國主義發動侵朝戰爭不久後，這羣吸血鬼就曾興高采烈地叫着：「美國資本主義終於從建立永久備戰的經濟中找到了自己的萬靈丹」。這種虛假的繁榮，完全被一小撮壟斷資本家及其走狗所獨享着，他們由此榨取了新的驚人利潤。可是，由於軍事生產得到了畸形發展，卻使民用工業的生產受到了極大的限制和壓縮，被迫大規模停工減產，美國國民經濟因而遭受了極大的威脅。

從美國發動侵朝戰爭以來，軍事生產在美國國民經濟中的比重已增加了五分之四強，這就可見民用工業的生產受到了多麼殘酷的迫害與窒息。杜魯門政府曾經把這種罪惡的戰爭經濟政策說為「大砲加牛油」的政策，用以欺騙美國人民，說是今後既有大砲，又有牛油，可以把備戰運動與和平建設熔於一爐。但威爾生在最近的談話中就毫不遮掩地拆穿了這種偽裝，他表示要「糾正對所謂『大砲加牛油』經濟所發生的誤解」，他悍然地說：「從現在起，在一九五二年當中，大砲將要增加很多，牛油將要大大減少。」因為「在國防工業增加更緊張地活動時，民用生產必須犧牲，以大量物資供給國防工業。」他狂暴地宣佈，美國已經進入了這樣的一個時期。

戰爭販子們已經率直地拆穿了自己的謊言，這一事實，是因為軍事生產的大量擴張，民用生產劇速萎縮，已到了無法遮掩的嚴重程度了。同時，也由於這一事實，更證明了美帝國主義的戰爭經濟政策不僅不能解救資本主義的危機，相反的，是更進一步暴露了它的尖銳的矛盾。

通貨膨脹物價上漲

由於杜魯門政府拚命推行擴軍備戰計劃，美國國民經濟的整個體系已經瀕於崩潰的險境。緊隨着經濟軍國主義化而來的，必然是通貨膨脹，捐稅增加，物價上漲。這種險象環生的毀滅性的影響，就更使資本主義經濟的不可救藥的病症發生了。

美國一九五一——一九五二年的軍費撥款是五百七十二億美元，連同軍事基地建築費用撥款五十八億美元，供應各附庸國家軍事物資的所謂「共同安全計劃」撥款七十五億美元，以及所謂「國防」需要的撥款三百七十五億美元，去年結餘用於「國防」計劃經費、原子能撥款、戰略物資儲存計劃經費及侵朝鮮戰爭費用的追加，估計全年度用於軍費的撥款將高達一千零六十億元。

軍費開支如此浩大，勢必造成龐大的財政赤字。在今年一月，杜魯門提出預算時，已承認本年度的財政赤字將高達一百六十五億美元。為了減少赤字，杜魯門政府就只有更兇狠地剝削美國人民。自從美國侵略朝鮮以來，美國已增稅三次，第一次是去年九月，增稅四十四億五千萬美元；第二次是今年一月，增稅五十九億美元；第三次是今年九月，增稅六十一億美元。雖然這樣沉重地增加了人民的負担，但是仍然無法消滅杜魯門政府的財政赤字，杜魯門原來提出的要求是一百億元）。美國政府的財政年度第一季度（從七月一日到十月一日）財政赤字是二十六億一千四百九十八萬六千美元。照這個標準來計算（事實上是必然要大大超過這個標準的），全年度仍將高達一百億美元。

增稅仍然不能解決問題，杜魯門政府的最後一條路就只有舉債。從今年四月到十月，美國的政府債務突增為四十億美元，因此使債務總額距離美國法律目前所規定的國家債務限額的二千七百五十億美元已經很近了。可能是十一月底已經突破了這個最高限額，所以美國財政部長史奈德正在要求國會提高國家債務的最高限額。即使以二千七百五十億美元的最高限額來計算，美國人民每人的平均負担即已達一千七百七十三美元！

美國政府債務的增加，是造成通貨膨脹的主要原因。正在擴大的通貨膨脹的危機，是美國官方也不能不承認的。美國勞工統計局在今年六月發表了一張「美元貶值表」，表內以一九三五——三九年的一百美元為基數，一九四八年貶為八十六美元，一九四八年貶為五十八美元，一九四五年貶為七十二美元，一九五一年五月貶為五十四美元。但是，這顯然還是一種欺騙，倒是美國的大資本家說出了比較真實的話。美國通用汽車公司董事長斯羅恩最近在紐約說：「一個在一九三九年持有五萬美元收入的人，今年就必需有三十六萬五千美元，才能保持他的同等購買力。」換一句話說，現在一元美金，只抵得第二次世界大戰前的一角三分美金；從前一塊錢可以買到的東西，現在勢必七塊多錢才能買到了。

物價的不斷上漲，捐稅的不斷增加，勞動人民的生活水平勢必比例地下降。

勞動人民日益貧困

一九五二年財政年度美國的總預算超過了第二次世界大戰的十倍，其中軍費開支部份超過了戰前標準的六十倍。在這個財政年度中，美國人民，無論男女老幼，每個人的平均負担是六百三十六美元。（其中軍費負担是四百八十七美元），再加上州與地方開支的負担計算在內，美國人民每個人的負担是七百六十六美元。這個數字，已是美國最低工資收入者的全年工資的四分之一強了！因此，紐約每日鏡報寫道：「如果請一個會計師精確地計算一下，我們所掙的錢似乎約有一半要用來付稅。」美國人民把一半的工資付了捐稅，剩下一半已不夠支付高昂的食物費用和房租了。這就可以想見，在賦稅重重、物價高昂的壓迫下，美國人民的生活達到了多麼惡劣的程度。

在這種情況下，美國國會中的「經濟報告聯合委員會」也無法掩飾的了。美國國會聯合委員會發表的報告，就承認美國有上千萬的家庭因為入不敷出，只好「平常吃素餐」，把肉類留到星期日或其他節日食用，人們通常都吃陳麵包」，「成套的新衣服」，「對於家庭用品，[illegible]很少了」，「為了減少費用，人們能夠經常吃水菓的家庭是很少了」。又據美國中旬的調查，已成為了珍品。」又據美國製造工人說：「今年七月中旬的一般家庭，減少了百分之八十的食物的消費，」達到了怎樣的程度呢？已經減少了百分之四十二強。」今年美國的牛油平均消費量是十磅，和第二次世界大戰前比較起來，減少了百分之四十二強。但是明年的情況怎樣呢？威爾生說，美國人民在一九五二年所能得到的是「更多的槍砲，更少的牛油」！

為了保衛自己的生活水平，過去三年中，美國已發生過大約一萬二千次的罷工，參加罷工的人數達到八百餘萬人。目前的情況，更見危急，所以今年以來，鐵路、紡織、飛機製造、碼頭、汽車製造等業工人的罷工鬥爭，是越來越見擴張，越見頑強有力了。為了反對可恥的工資凍結制度，紐約五千工人已在本月十三日舉行過示威了。所以，一切因為瘋狂擴軍備戰所造成的惡果，降低人民購買力，這更造成了更沉重的困難和更尖銳的矛盾。在美國經濟中，資本家，雖然暫時可以把這一切經濟困難轉嫁在勞動人民的身上，而最後終必自食惡果，走向崩潰！

馬來亞的民族解放鬥爭

陳邦

我們為什麼要特別關切和重視馬來亞人民的鬥爭？

馬來亞人民英勇的解放鬥爭，已經進行三年多了。英帝國主義者曾經屢次宣布要迅速結束馬來亞戰爭，消滅人民武裝力量；可是三年多的時間證明，被消滅的只是英帝國主義自己的軍隊，馬來亞人民武裝卻日益強大，最近連英國的當局以及報紙都沮喪地承認這是一場無法打贏的戰爭。正如朝鮮的戰爭使美帝國主義受到嚴重打擊，越南的戰爭使法帝國主義受到嚴重打擊一樣，馬來亞的戰爭也使英帝國主義受到了嚴重的打擊。這三個地區人民的解放鬥爭，繼中國人民革命的偉大勝利之後，正在東南亞殖民地、半殖民地統治的基礎，亞洲人民受壓迫奴役的時代即將成為歷史的陳跡。帝國主義勢力正在從亞洲逐步被擊退。

馬來亞在地理上是指馬來半島上以前英屬的海峽殖民地和馬來聯邦和馬來屬邦而言，也就是英帝國主義在二次大戰後所實施的所謂「新政制」中，馬來亞聯合邦（包括以前的馬來聯邦、馬來屬邦和海峽殖民地的檳榔嶼、馬六甲兩地）與新加坡直轄殖民地這兩個政治單位。在地形上說，馬來亞是印度支那半島向南伸入海中的一條長長的蛇頸，面積約五萬多平方公里，較我國河北省小一倍，人口約六百萬，和上海市的人口相當。但這樣小的一個地區，卻是英帝國主義在亞洲軍事上最重要的戰略基地，它是英帝國主義在南洋最重要的海軍和空軍基地，位於東西方的海上航路的交叉點。

此外，馬來亞還是巨大的樹膠和錫礦的產地。馬來亞的樹膠產量佔全世界總產量的百分之四十，錫產量佔全世界的三分之一。英國由此取得的美元，佔英國所換得的美元的大部分。英國統治者就是依靠這些戰略物資和馬來亞的全部樹膠以及錫礦的出口，向美國換取美元的，因此英國政府不惜任何代價維持它在馬來亞的利益，動員大批軍警從事侵略馬來亞的戰爭，這完全不是偶然的。

我們中國人民為什麼要特別關切和重視馬來亞人民的鬥爭呢？首先因為，馬來亞人民鬥爭是全世界反帝鬥爭的一部分，是全人類解放鬥爭的一部份，尤其是東方殖民地、半殖民地人民爭取民族解放鬥爭的一部份。我們深深知道在帝國主義奴役之下的人民如何的痛苦，我們的過去更是如何的悲慘，因此我們對於正在遭受比我們的過去更為悲慘的命運的人懷有深刻的同情，不能不全力支援他們的鬥爭。並且，在馬來亞各族人民當中，華僑佔最大多數，計共二百八十餘萬，馬來人則只有二百七十餘萬，印度（包括巴基斯坦）人六十餘萬。英殖民者對馬來亞華僑有着長期的壓迫歷史。自第一次世界大戰以後，英帝國主義就採取所謂「扶巫（馬來人）制華」的政策，挑撥馬華之間的衝突，扼殺華僑所經營的樹膠園，使許多華僑陷於破產，被迫自殺。自一九四八年英殖民當局實行所謂「緊急條例」之後，更大批逮捕華僑。一九四九年一月十日，英殖民當局又頒布「新緊急條例」，規定凡如「匪情」不報或不和軍警合作者，均將加以逮捕或驅逐出境，因此遭受[illegible]。

[illegible]

受慘軍的摧殘，更是屈指難數。二百八十餘萬僑胞現正處於水深火熱之中，馬來亞人民鬥爭不獲得最後勝利，僑胞的解放是不可能的，這又是我們必須全力支援馬來亞人民的一個重要原因。

誰在領導馬來亞人民鬥爭？

領導馬來亞人民鬥爭的是馬來亞共產黨。殖民地半殖民地革命運動沒有工人階級通過共產黨的領導，就沒有成功的可能；換句話說，有了共產黨的領導，就一定能夠走向勝利。一九三〇年馬來亞共產黨就在一九三〇年正式成立，同年中國人民召開第一次蘇維埃代表大會，接着於一九三四年開始展開鬥爭，一九三五年，馬共召開全馬來亞代表大會，制定新綱領，決定要通過建立以工農和小資產階級的團結為基礎的統一戰線，來爭取馬來亞民族和民主共和國而鬥爭，同時並進行中立民族資產階級或爭取其支持。一九四一年十二月，日本帝國主義進攻馬來亞，馬共領導六百萬人民進行抗日鬥爭且堅持到底，一九四二年以三星旗為代表馬來亞、中國和印度三大民族的團結，英國殖民者又回到馬來亞，工黨政府無理解散抗日軍，通緝抗日領袖，開始屠殺人民。但英帝國主義的全部「反動措施，都遭到馬來亞人民的堅決反對，英國政府乃悍然於一九四八年六月發動鎮壓「民主」戰爭。早在一九四九年一月，馬共中央已經頒布建立人民民主共和國的新綱領，要「把英帝國主義驅逐出馬來亞領土，完全粉碎帝國主義的軍事政治經濟勢力，消滅殖民地制度，建立以各民族各革命階級聯盟為基礎的人民共和國」，同年二月一日，馬共中央正式發表建立馬來亞民族解放軍宣言。從一九四九年開始，馬來亞解放鬥爭已經能動員工人、農民、知識分子和革命資產階級已經團結起來，英帝國主義的統治動搖了。

馬來亞解放鬥爭的情況怎樣？

三年以來，馬來亞人民鬥爭的結果，在四分之三的地區，北自毗連泰國的邊境起南至南部各土邦，已經建立起地方政權，並開始實行土地改革，各地成立人民委員會，成為國家政權的基礎。而在英國方面，三年中更換了幾個指揮官，折兵數萬，結果，馬來亞解放軍卻日益發展，二月一日成立與一月之比，英軍士氣迅速低落。英國駐東南亞高級專員麥唐納曾經大肆吹噓，要在幾個星期內肅清馬來亞人民的反抗，而今天英國統治集團中已經再沒有人敢作這樣的話。

[illegible]

馬來亞人民鬥爭的偉大意義何在？

第一、馬來亞是英帝國主義在遠東最重要的殖民地，英帝國主義在馬來亞及印度洋和太平洋的聯合點上的海空軍的根據地，也特別注意馬來亞的軍事地位。英國統治集團急於把新加坡改建為東南亞的軍事指揮中心，同意把新加坡作為美國軍艦的停泊所。去年美國遠東海軍司令拜萊來到馬來亞，視察，使英國工黨政府更可恥地向美國獻媚，馬來亞人民的鬥爭一定會使美國帝國主義者以馬來亞為基地進行侵略亞洲的計劃受到嚴重打擊。

第二、英國工黨政府一時就是英帝國主義以全力進行侵略馬來亞的戰爭，同時也就是保衛了亞洲的和平，保衛了世界和平。

第三、馬來亞六百萬人民向比它強大得多的英帝國主義進行持久的頑強的鬥爭，並取得輝煌的勝利，這是對全世界尚未解放的殖民地半殖民地人民的鼓舞，是全世界反帝鬥爭中一支重要力量。

第四、馬來亞人民的鬥爭最終將使自己得到解放，這是歷史的規律，尤其中國人民革命成功之後，他們的解放就更為期不遠了。

當然，我們知道，馬來亞人民的鬥爭是艱苦的，到今天他們還是以游擊戰為主要作戰方式。在那塊狹長的不大的半島上，英帝國主義[illegible]的封鎖[illegible]，[illegible]在馬來亞的英[illegible]叢林[illegible]，但是[illegible]。

[illegible]英帝國主義[illegible]再大的困難也是可以克服的[illegible]。

[illegible]

泰國政變的來龍去脈

今年十一月二十九日，泰國首都曼谷又發生了一次政變，距離「六・二九」政變僅僅五個足月。政變由陸軍總司令乃屛出面發動，一度在形式上「推翻」了鑾披汶政府，至三十日，即宣布成立「新」政府，竟仍由鑾披汶總理兼國防部長。這種變把戲一樣的「政變」，在泰國不斷地重複，徒然成為資產階級報紙的資料，以吸引人們的驚奇和哄笑。但是，在這哄笑和驚愕的後面，卻蘊藏着可憎的圖畫，活躍着帝國主義者的魔影。

反「貪污」？反保皇黨？

據完成了「政變」的「臨時執政團」宣布這次政變的動機，好像是為了「反貪污」、「反共」。而美國通訊社則宣傳是為了「反保皇黨」。事實怎樣呢？

所謂「共產黨的威脅」之毫無根據，已是國內外一致認清的事實。政變分子無非藉口「共產黨威脅」來掩飾其一切暴行而已。至于鑾披汶的貪污腐敗，當然是事實，但是，這次「政變」結果，除了排除掉鑾披汶政府中唯一文官的教育部長梁嘉阿康以外，全部舊人馬照舊執政，可見「反貪污」是一種幌子。

如果說這次「政變」是為了排除保皇黨勢力嗎？美國的合眾社和美聯社駐曼谷記者對此是說得活龍活現的。因為這次「政變」，剛好發生在國王蒲眉蓬由瑞士返國業已離開新加坡而在赴曼谷的途中，當他夫婦倆到曼谷的時候，這是並不偶然的。但是，泰國的保皇黨「新政府」為合法政府，早已由鑾披汶等在一九三二年的「革命」所打倒，在形式上，正是由于鑾披汶這些傢伙叛變了資產階級的民主革命，並以之所以在實際上到今天還存在，也就是說王族的勢力，和封建的大地主階級——王室、貴族、土邦王公們勾結，成立「了」，或是說王族分子，他將不得不批准「新政府」為合法政府，早已由[illegible]。

反動勢力，和泰國資產階級中的這些反動派、買辦官僚資本互相勾結，成為統治集團的基礎。但是，這就形成了親美親英等無數派別，他們都不得不依靠帝國主義的支援。這個被稱為保皇黨的「政變」。

在統治集團內部矛盾以外

所謂「王室勢力」，在政黨方面，有一個由社尼巴莫主持的「保皇黨」代表大地主大財閥的利益；實際上也是反動的保皇黨而裝着「進步」姿態出現的，是由乃寬為首的所謂「民主黨」。他們在國內外政策上幾乎完全支持鑾披汶政府，但在投靠帝國主義、通過反共備戰政策以加強對人民的壓榨方面，則為私利和特權而和鑾披汶集團的鬥爭的「政變集團」，經常發生着矛盾。保皇黨在實際和進攻人民的罪行中持以與鑾披汶的背景本錢，就是在政府和議會中有一部份潛勢力，即所謂「文治派」。「文治派」本身是非常複雜的，他們不僅和大地主財閥皇族的保皇黨和民主黨有勾結，其中也不少和代表中產階級、民族資產階級的利益的「職聯黨」、「憲法聯合陣綫」等有些關係，他們的成員多是中下級公務員、知識分子和專門技術人才。雖然領導層在基本上跟反動鑾披汶集團的，但這幾年來的國內外形勢正在喚醒他們，因此對反動政策的不滿情緒日益高漲，對親美國備戰政策一直成為憲法聯合陣綫的大本營的泰國法政大學的統治集團所引為心腹之患的。最近，一定程度的阻礙作用。這正是反動派生面，為驅逐強佔校舍的法西斯軍隊而進行的鬥爭，使鑾披汶在數千學生前認錯。勝利了的學生，舉行了環遊京呑兩府的門倒了反動集團的示威大遊行，鼓舞了愛和平的人民。

替美帝服務的「軍人專政」

美帝國主義方面就認為鑾披汶政府太低能了。因此，反動派早就喧嚷着「政變」人民。美帝國主義「政變」了。

今年六月二十九日的「政變」，證明了鑾披汶政權是怎樣的脆弱和低能。然而在美國及泰國的反動集團的武力支持下，鑾披汶這個「政權」保住了，但是，他們當然不是真的得到了勝利，被他們悲傷的是中國人民的偉大勝利，教導了泰國人民，他們所愛的只是走狗鑾披汶，而表示不到比鑾披汶更強的泰國找不到，在泰國的反動集團的力量，和更兇惡的東南亞的新中國和鑾披汶的軍事專政，一些新的走狗，因此，為了進一步把泰國變成一包圍新中國和維持國內的統治威望和反動地位，他們才着着加緊地反對人民，排除所有一切妨礙鑾披汶法西斯政權的人民、鎮壓人民的政策，成為純粹的法西斯軍人專政，以加緊備戰。所以，從九月六日至六月底，鑾披汶政府又者、加緊備戰。從當九月的天中，他們用戒嚴令、對華僑、工人及進步知識分子進行大逮捕，泰國民族資產階級和小資產階級聯合陣線的政府不斷地「驚人」的謠言，以便反動政府不斷地狀態。天天嚷着中國人即將進入越南威脅泰國，軍事人員也不滿意，並且中國不滿的「共產黨」陰謀者實在是以政變一次必然的成功的政府，認為每次「政變」一個政府的核心組織，他「起事」了，經過這次「政變」後，又加上了一個國防部長，他的新內閣仍任總理兼國防部長，「加強」同時，「新」政權宣佈解除治派，㊀共產黨勢力已滲入議會；㊁前內閣不能肅清貪污；㊂和這一次「政變」相同，當然不僅是地，及兵營。[illegible]

泰國已成為美帝的侵略基地和兵營

在「政變」前後，泰國日益變成美國侵略亞洲的軍事基地和兵營。在十月廿八日，泰國外長承認美國人控制的聯合國正在向泰國要兵，驅使到朝鮮前線去。美國軍事顧問團在泰國加緊進行備戰工作，最近（十一月初以來）又在烏汶府開始訓練跳傘部隊，預備在一九五二年一月底完成第一批的訓練。外長乃哇公開宣佈美國「幫助」建築軍事基地，條件是泰國允許美國利用所有基地。十一月十一日至十六日，美國軍火六百大箱在泰國港口卸落了，這是裝備泰國海軍用的；還有裝備陸軍的一百大箱，運到。北欖挽那軍火庫附近，形勢非常緊張。同時在美國人的主持下，軍備戰政策又進了一步。據曼谷報載，備戰的第一步是動員後備兵的兵力為十五個師，裝備已由美國答允陸續供應。對于全國十五個「容易侵入」的交通樞紐，則準備用三十個師來「守衛」。越僑和排華僑的暴行，也正跟着備戰步驟而更加殘暴了。現在，反越僑，同時也對準着愛國愛和平的泰國人民，財長指瑪努在十一月二日宣稱，政府的「平亂費」已確定為一千五百萬銖，這數目意味着泰國人民今後的災難。（湄南十二月一日寄——國新社特稿）

曼谷通訊

依靠組織力量 充分發動群衆
砲台鄉展開冬學運動
復興村冬學結合當前政治任務 取得經驗在其他各村推廣應用

【本報訊】本市吳淞區砲台鄉的冬學運動，在市郊農民業餘教育委員會工作組的深入領導與當地各方面的配合下，現已完成重點實驗階段，把運動推廣到了全面。

砲台鄉在吳淞區的東北面，毗鄰寶山縣，包括復興、船廠、同濟、高石橋、泗河、新民、砲台七個行政村，現劃分為十五個選區，共有居民六五二戶，人口三、〇一八人，其中農業人口為二、〇三一人。這裏是農村性地區，大部份為棉田，農民習慣耕種二熟。今年三月全鄉完成土改後，農民政治覺悟普遍提高，民校共辦有十個班級，著名農業勞動模範張金妹也住在這裏。這是比較有基礎的一個鄉。

工作組從上月廿九日深入該鄉後，首先揀取了復興村作為重點，在村內成立了冬學籌備小組，作為推動工作的核心。復興村共有人口三一三人，過去沒有辦過民校，農民對於「為啥上冬學」是缺乏認識的。由於宣傳動員在路線上採取了小手小腳做法，沒有大刀闊斧的發動群衆，被大家看作這是政府要辦冬學，不是農民自己的切身要求，因此有人說：「你們辦就辦吧，我們報名讀書就是了。」同時也由於鄉內組織文教衛生委員會時，包括鄉行政委員、農會主任、婦代主席、青年團支書和公辦民校校長及各選區代表的一張名單沒有經過很好醞釀，由群衆慎重產生，祇是由鄉長提名和圈定，這也減低了開展冬學的群衆性。

開頭，村上農民們存有許多混亂情況。如年老一點的人說：「八十歲學吹打，有啥用呀？」「讀了書去給閻王爺當賬房嗎？」為小囡拖着的婦女沒有心思讀，認為「弗來事」了；也有如「豆腐已在鍋蓋上了，讀啥書呀！」各選區文教委員面對這些情況，分別召開幹部會議，宣傳貫徹冬學方針；並以村為單位召開男女大會，進行階級教育與前途教育。階級教育就是發動群衆「文化訴苦」，如孫家俱有三畝田押給砲台村王美玉，在押契上只寫了一畝，一直到土地改革時才弄清楚，這就是吃了不識字的苦。婦女幹部張愛珍的母親是接生婆，因不識字，任何藥瓶上都得做上個記號，不能疏忽一下，否則拿錯了一隻瓶，就會傷害了產婦的健康，她說：「不識字交關苦，交關不方便。」農業勞動模範張金妹說：「我當了幹部，不識字開會記不來筆記，回來傳達很困難，政府號召上冬學，我一定帶頭報名，學好文化為大家做事。」前途教育使群衆認識到農村是在天天進步的，今天用鋤頭種地，將來要用機器耕地，而且這是市郊的農村，將來興辦起工廠來，大家都要上工廠做工，不識字怎麼行？

一方面開群衆大會，着重宣傳了：為什麼要上冬學？上冬學有啥好處？怎樣辦？靠啥來辦（政府領導，群衆自辦和以民教民方針）？一方面瞭解個別群衆思想情況，進行文化水平調查和編組，召開小組討論，解決具體問題。在全村掀起了熱烈的報名後，接着就舉行了一個隆重的開學典禮，時間雖只兩小時，但內容豐富，有重要的講話，有農民們自己的「八十歲學吹打」、「不識字的苦」等文娛節目，學員也在會上保證不缺課。開學後，冬學籌備小組經過整頓，使它能名符其實的發揮作用，一切通過籌備小組自己掌握和貫徹，工作組只從旁起輔導作用。

復興村的冬學分為男女兩個班，大多數都是中老年農民，故名為「爸爸班」和「媽媽班」。開學的第二天學生人數繼續增加，「爸爸班」為二九人，「媽媽班」為二七人，現共有四十七人。「媽媽班」在三天內都學會了寫自己的名字；「爸爸班」的學習結合郊區開河的中心工作，先講第二單元「發展農業生產十大政策」。冬學推動了生產，砲台鄉生產委員張桂元說：「冬學開起來後，河開得快了，復興村開河已完成百分之八十。」許多人都說：「開過河，田裏花萁拔過，還要增加一批人上冬學」。

復興村的冬學工作，充分指出了：這是一個對農民群衆性的政治學習運動，它不單是教農民識幾個字，而是與當前中心工作緊密結合的。要辦好冬學，首先要依靠各種組織力量，首先要在鄉幹部中大力貫徹，統一認識，取得政策上的一致。幹部堅持到底，群衆動起來纔能免於自流。復興村的冬學經驗，已被其他各村推廣和運用，冬學班在砲台鄉已接二連三地開辦了起來。它為吳淞區增添了濃厚的冬學氣氛，使各個鄉的冬學獲得了很順利的開展。

評彈界思想上的一大進步
百餘位藝人「斬斷舊書」
新書脚本不足急需大量創作

【本報訊】上海評彈藝人「斬絕舊書」行動，已逐漸形成為一種革新運動，到現在至少有一百一十人以上表示決心，從春節起放棄演唱舊書；在書場方面，也有滄洲等九家書場響應「斬尾巴」，表示明春不再邀請說舊書的評彈藝人。在一向比較保守落後的評彈界來說，這一現象是說明了藝人們在思想上的一大進步。

「斬尾巴」是從本年秋間開始的，當時首先由藝人劉天韻、唐耿良等九人聯合發表決心書，表示從此不再說舊書……評彈工作團就以這一些藝人為基礎建立起來。但十一月底評彈工作團一部份藝人參加治淮工作後，上海各書場除一兩檔外，幾乎全部說舊書。十二月初，評彈藝人和作者召開座談會，討論了這一情況，針對改造和說新書問題，當場有區宏伯、朱耀祥等十人表示決心「斬尾巴」。第二天又有十餘人響應，此後各藝人經過思想醞釀，都陸續表示決心，同時在蘇州的評彈藝人也同時發動了同樣行動。目前已知的「斬尾巴」藝人，滬蘇兩地至少達一百五十人。

滬蘇兩地評彈藝人共約三百餘人，從數量上看已有三分之一的藝人和書場決心演唱新書，而大部份一般所謂「響檔」都已「斬尾巴」，事實上已經在書場上佔了絕對優勢。但值得注意的是這一月來「斬尾巴」運動發展過於迅速，還沒有準備好許多新書，因此可能發生勉強說新書的情況。因為所有舊書除了個別一兩部外，大部份都是封建落後色情的故事，是無法改編的，藝人本身的創作又來不及交出新脚本來，將是春節說新書運動的中間急需解決的問題。

其次，「斬尾巴」運動主要的是表現了藝人的覺悟的提高，但人們必須注意的是，部份藝人抱着「大勢所趨」或者是迫於不得不達到新書的想法，不再說舊書就無場可做的情況，只……

復旦應屆畢業生
正加緊進行學習 準備為祖國服務

【本報訊】復旦大學本學期應屆畢業同學於本月八日成立了應屆畢業同學會籌備委員會，並立即展開了有關畢業同學的學習、福利等各方面工作。該校五十九位應屆畢業同學（除文法學院參加土改同學在外）在該會的領導下，為了愉快的走上祖國的建設工作崗位，正在緊張的進行着學習。二個月以來，同學們參加了教育部所舉辦的大學畢業生學校政治講座以後，都普遍的有了進一步的認識，對這些學校教育與改造，以及同學們的新書的基礎。

北京大學工學院在教學領導上的一些思想問題

北京大學機械工程學系主任 李酉山

北京大學工學院不久就要和清華大學的一部份合組成一個嶄新的學校，為人民培植經濟建設上的技術人材。為了做好準備工作，我們正在展開改造思想的學習。在這裏我想把我系和我院在教學行政上的一些有關問題，作為我的認識提出來，並向關心這些問題的讀者請教。

一、機械系的教學領導

……

二、工學院在教學領導上的一些問題

……

華東越劇實驗劇團 即將演出「相思樹」
袁雪芬主演 鍾泯導演

【本報訊】華東戲曲研究院越劇實驗劇團原定在大衆劇院上演之「祥林嫂」，因該劇須作重要的修改，該劇團為了爭取早日和觀衆見面，決定改排「相思樹」（一名「神話劇之一」），不日在華東大衆劇院上演。該劇為袁雪芬整理神話劇之一，鍾泯改編，鍾泯導演，由袁雪芬主演。

宗江原著，邵慕水、鍾泯改編之「小二黑結婚」。（張揆）

又：該劇團下期上演節目為徐進同志改編之「

京劇義演今為最後一天
六天觀衆近十萬人
廿四日起在天蟾舞台繼續舉行

【本報訊】上海抗美援朝京劇支分會自本月十七日起假座大世界舉行捐獻大義演，今天是最後一天，統計六天觀衆約近十萬人，創今次大義演售座的新紀錄。

足球義賽
東北今對華東
如小雨比賽照常進行
東北對滬聯一場改在明天

……

觀衆注意事項：

一、請觀衆攜帶雨衣及準備墊坐用具（儘量不用雨傘），以免妨礙其他觀衆。二、嚴格禁止攜帶無票兒童入場。三、為避免發生意外，年老和年幼觀衆請勿入場。四、全體觀衆一律在看台觀球，嚴禁站立；並希望購團體票觀衆以各團體為單位，帶頭遵守。五、持二十二日（星期六）票子的觀衆今日不得入場，請予注意。

解放以來，屢次球賽，一向秩序良好，為保持這種優良風氣，希望觀衆協助遵守。

東北隊　華東隊

上海人民電台舉行兒童歌唱比賽

【本報訊】上海人民廣播電台為了迎接即將在首都舉行的全國兒童廣播歌唱比賽，特於昨天下午三時至六時舉行全市兒童廣播歌唱比賽，參加者有十九個區十八個學校，比賽結果以總計分，共錄取五名（其中第三名兩個）：第一名北四川路小學、第二名中國民智小學及靜安區上海……小學、第三名長寧區……第四名靜安區正志小學、第五名楊浦區華紡七校。

「抗美援朝」紀錄片將上映
本市已成立映出委員會
影院職工保證大力組織觀衆

【本報訊】文獻紀錄片「抗美援朝」第一部，將於本月廿八日在全國四十三個大城市同時放映，並由中央電影局領導的各地區放映隊分別攜帶一百部十六糎的影片深入全國農村巡迴放映。上海中國影片經理公司華東區公司昨天上午九時邀請了本市各主要人民團體和各會宣傳部門組織了「抗美援朝」影片映出委員會，中國電影工會上海市各影院職工會並提出保證：把這次宣傳工作作為抗美援朝運動中的一個政治任務來迎接。三院職工並以做好這一工作為原則，自廿二日起到廿六日止將召開四個座談會，深入到各團體單位去組織觀衆（凡包場各工廠、學校、機關都可以團體訂購戲票的單位），將使抗美援朝的宣傳工作深入到碼頭、里弄、棚戶區去，與市民生活結合起來。

報告蘇聯青年生活
學生訪蘇代表田士哲等

【本報訊】今年九月中旬，中國新民主主義青年團中央委員會及中華全國學生聯合會曾應蘇聯青年反法西斯委員會之邀請組成中國學生訪蘇代表團去蘇聯訪問。本市由交通大學錢本餘及聖約翰大學田士哲參加。本市交通大學錢本餘兩同學完成訪問任務，已於十一……田士哲及錢本餘兩同學向蘇聯人民及青年學生介紹解放兩年來中國人民及青年學生工作、學習、生活各方面的情況後，已於十一月下旬返滬。……市大中學校同學進行傳達，本年而緊張地工作、學習、生活的情況。

實現中醫科學化 中醫學會辦進修班

【本報訊】上海市中醫學會為了提高中醫科學水平，以便更好地為人民服務，特舉辦中醫進修班。原定學額一百人，但由於中醫師們的學習情緒很高，報名者非常踴躍，達三百餘人。現決定於下月初在同德醫學院開學，每期四個月，每週上課六小時，共計一百廿六小時，課目有：政治理論、生理學、細菌學、解剖學、組織學、公共衛生學、寄生蟲學、病理學、藥理學等，使學員們能明確政治教育進修意義，以努力提高自己。

【文藝短訊】

△上海人民藝術劇院正在進行排練的新戲「在新事物面前」，本月一日在南京大戲院定期公演……劇的總排工作已……

教育局展開精簡節約
檢查浪費現象 獲得初步成績
清理出倉庫物資值八千餘萬元

【本報訊】市人民政府教育局各單位通過了這個運動的重大意義後，認識了精簡節約的學習，各單位幹部自覺地進行了檢查，已獲得了初步成績。在檢查工作中，該局首先發現了存在着嚴重的浪費現象與官僚主義作風。例如在各項支出方面沒有很好開動腦筋，做到精打細算；保存公物方面也沒有做到使公家財物受到愛護的一定的責任，以致局今年因經費預算有積餘，還添購了六張講究的辦公桌和十幾隻皮轉椅，同時倉庫裏又積壓着兩年前接收下來的一批物資如打字機、火油、布疋等均未加清理，這些都說明了過去幹部們對節約的認識是不夠的。

全體工作人員本月六日上午，該局曾召開大會進行動員，提出今後實行節約的初步意見和辦法，全局幹部都一致表示擁護並認真地展開了清查浪費現象的工作，提出了節約方案初步意見，經整理後又經過一次群衆的討論，訂出修正的方案。由於全體幹部的重視與合作，在本月頭十天的工作中已取得下列初步的成績：

㈠汽車：與前兩月相比，前兩月頭十天共使用汽車廿一次，耗汽油廿四加侖；大卡車共使用六次，耗汽油十六加侖。本月初小吉普車共使用過二次，耗汽油三加侖，大卡車沒有使用過。把前兩月平均起來和本月相比，單是汽車就節省了十七加侖，約值八十餘萬元。

㈡紙張方面：該局將各單位堆積已久的廢報紙集中起來全部賣給紙廠，共得六百八十三萬元，本月該局新印一萬五千只信封，全部改用本國紙張，尺寸比前稍小些，兩面印一面。結果僅此一項，每月估計可節約一百十萬元左右，全年可節省一千萬元以上。

㈢倉庫物資：初步清理出一批倉庫物資，其中主要的是布料和毛毯，約值八千餘萬元。

㈣文具及清潔用具的購置費：過去每月支出總在兩百萬元以上，本月份在各單位共同的注意與愛護下，僅用去卌多萬元。

㈤宿舍用電：檢查各宿舍的用電量，本月上旬和上月上旬的比較，最少降低了百分之廿至四十。

文獻紀錄影片 抗美援朝 第一部

全市頭輪影院本月廿八日起隆重獻映

北影抗美援朝捐獻影片

中國影片經理公司華東區公司發行

為巴黎「卡爾登」杜美「辣斐」四會員變更名稱敬告各界啓事

全滬三輪電影院聯合廣告：泰山、滬東、華德、嘉興、山西、西海、蓬萊、榮金、大滬、新新、大都會 劉胡蘭 兒女 親事

二輪影院聯合廣告：東海、平安、浙江、天韻、上海、辣斐、銀都、勝利 鴛鴦劍 虎將 訪華記 大馬戲團

天宮 歡天喜地　光華 好兒女　九星 姊姊妹妹站起來　卡爾登 白毛女　中央 白毛女　新光 生死仇　夫婦之道　華東大衆劇院 相思樹　蘭心 勇敢的人　中蘇友誼館 沙漠奇蹟

今天同映：滬光、大上海、美琪、金門、巴黎、解放 蘇聯歷史傳記片 常勝將軍

今天獻映：新華、國際、北京、大光明、國泰、滬西 遙遠的鄉村

天蟾舞台 大世界 梁祝 相思果 長寧 新都 金都 七夫人

分類廣告 遺失 聲明

為國家企業工作人員節約資金，是人民服務的主要標誌。儘可能地合理地為國家增加財富！

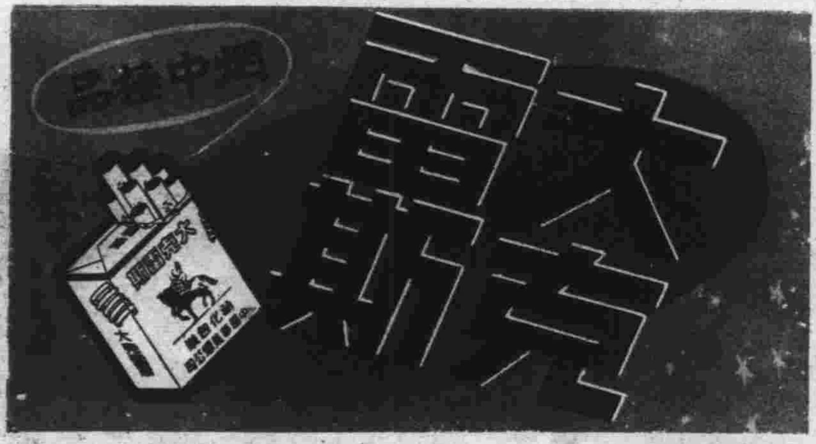

大公畫刊

第五二期

★大公報出版書籍★
新上海便覽　特價每冊一萬元（外埠每冊郵費二千五百元）
中國[illegible]
朝鮮戰局與世界形勢　每冊五千元
保衛世界和平的行動綱領　每冊六千元
國際重要文獻　每冊五千元
反對單獨對日媾和　每冊六千元
朝鮮在戰鬥中　每冊五千元
京戲發展略史　每冊二千五百元
（以上外埠平寄郵費每冊二百五十元）
上海大公報發行課發售　上海南京東路二一二號

→上海水泥廠職工在愛國熱情鼓舞下，使兩座旋窰安全運轉一百二十三天，創造了華東區的新紀錄。該廠並提前半個月完成下半年度的增產計畫，品質方面亦大大地超過了美國出品的水泥。圖示該廠的旋窰正在運轉。

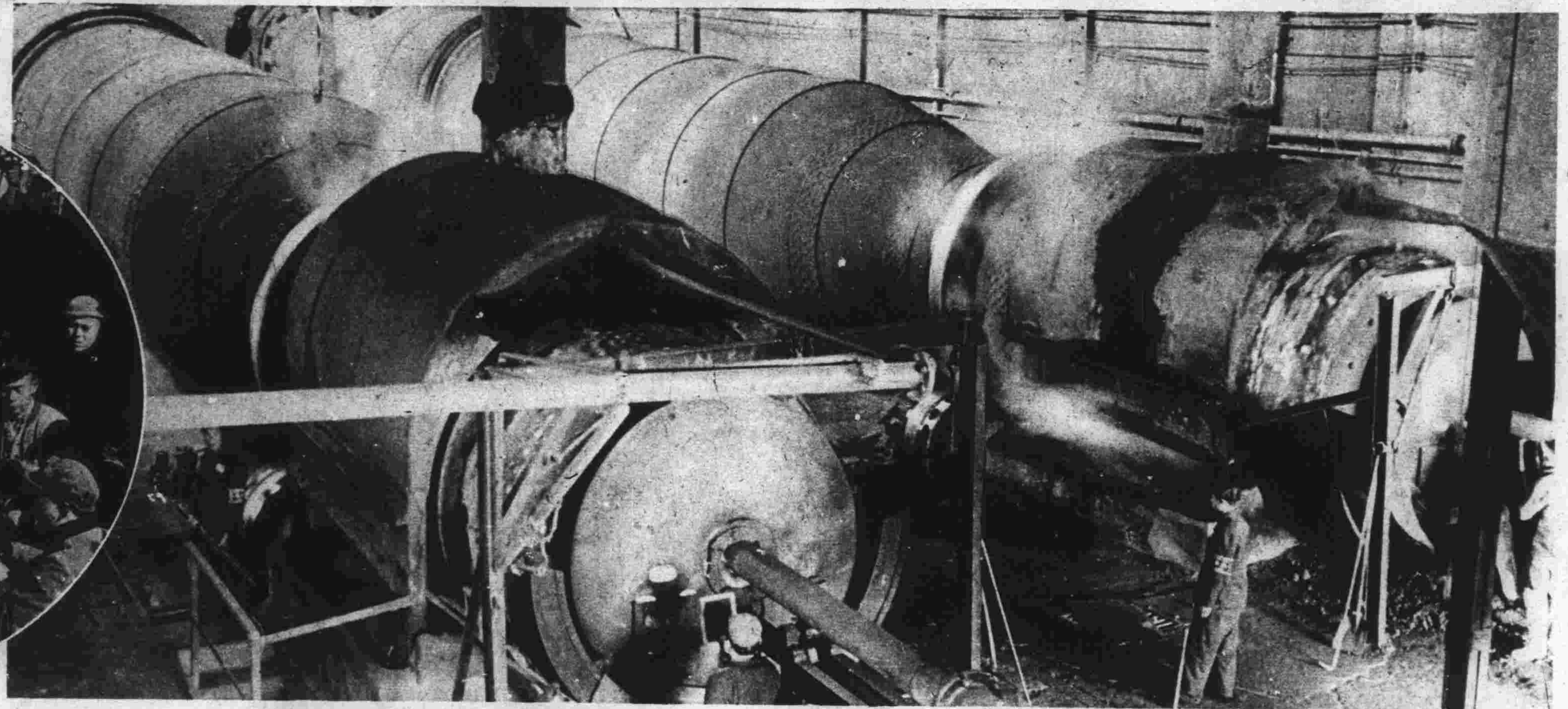

↑該廠的工人們在集體讀報研究如何開展增產節約反浪費運動。

戚墅堰鐵路工廠今年十個月中，共利用廢的五金材料五千五百二十噸，價值三百十七億四千七百萬元，如除去其中必須利用的熔煉原料（用廢品）外，替國家節省了一百十八億五[illegible]的財富。加上節約用鋼和合理化建議的價值，總共節約[illegible]三十四億元以上。圖為戚墅堰鐵路工廠利材工場從廢料中整理出來的人[illegible]。（上海鐵路區工會文教部攝）

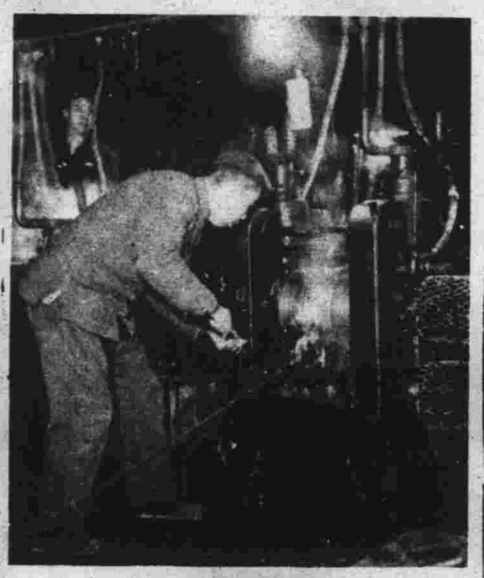

↑華東工業部上海電線一廠勞模蔣有高改進繞桿機，使銅桿產量增加百分之三十。

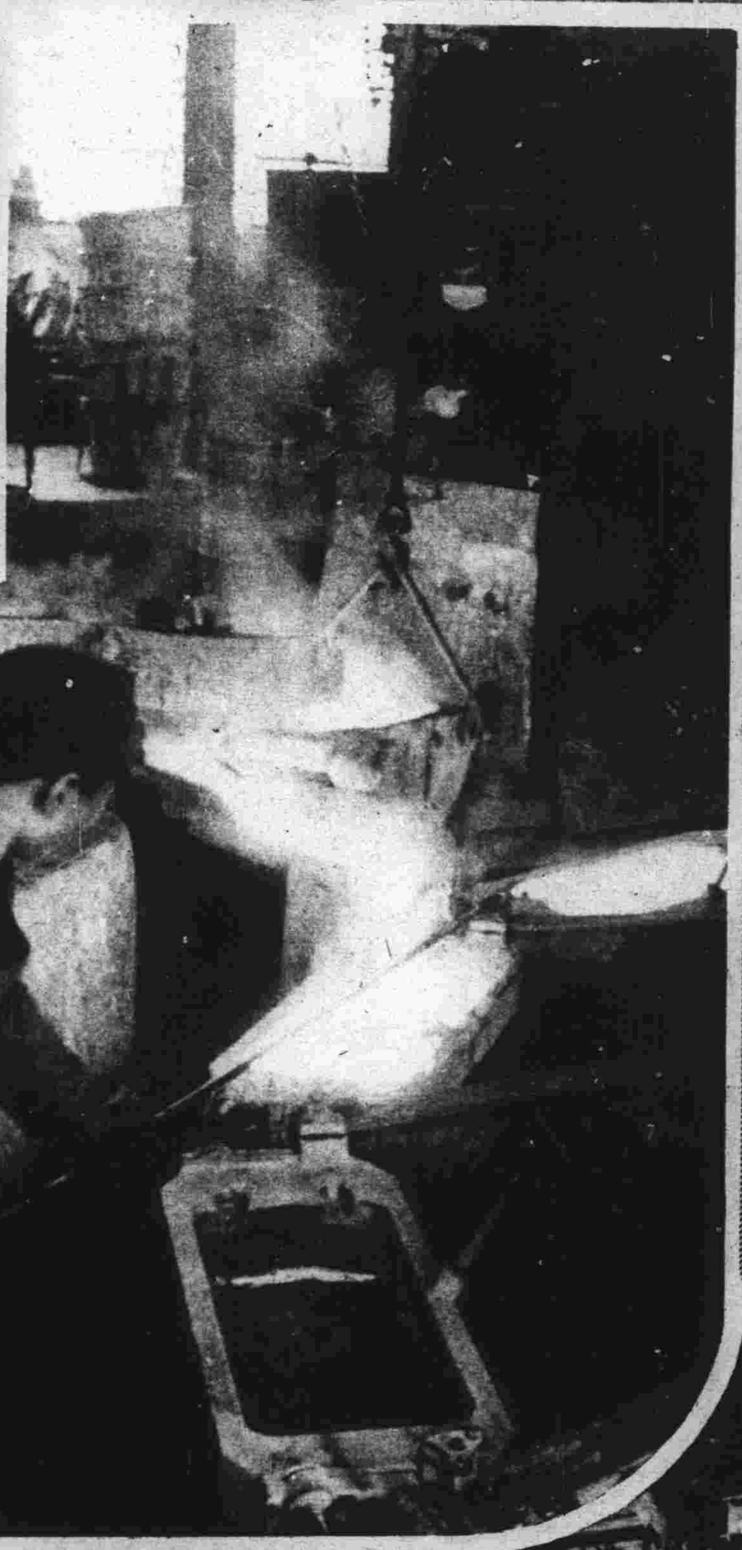

→華東工業部上海電線一廠工人在工作上充分發揮了積極性和創造性，平爐車間八噸鋼錠爐在十二月中旬勝利完成了第七十四爐鋼，創造了爐齡新紀錄（過去最高是四十二爐），為國家增加了不少財富。圖為：澆鑄陽極板時情形。

響應毛主席號召，增加生產，厲行節約，以支持人民志願軍。

本報藝術組攝

→華東區海運局化煉所一年來從廢油中提煉船用機油總價值人民幣四十一億多萬元，不但克服了美帝的封鎖，而且為國家節省了大量外匯。圖為：工人將廢油灌入存油槽以便提煉機油。（華東區海運管理局海務監督攝）

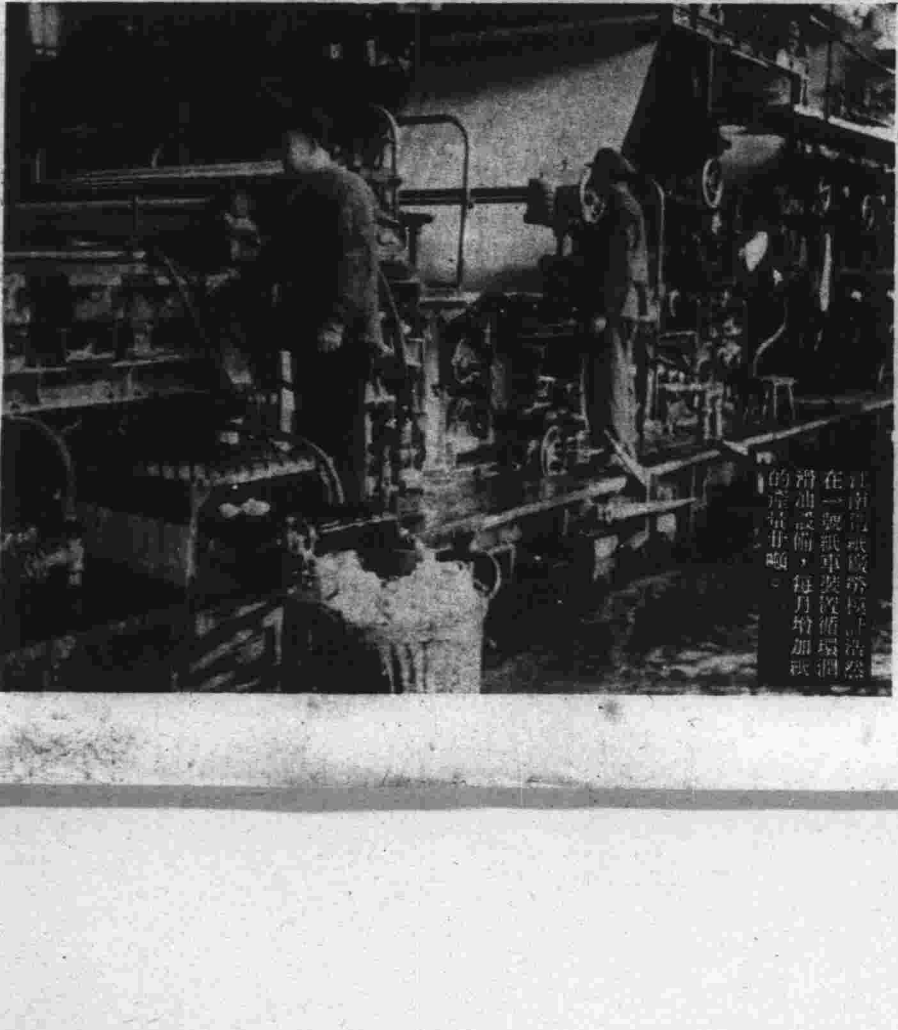

江南造紙廠勞模汪浩然在一號紙車裝置循環潤滑油設備，每月增加紙的產量廿噸。

↑華東工業部吳淞機器廠舉行反浪費展覽會，將製件中的廢品在會上陳列，以提高工人們的警惕，積極開展增產節約反浪費運動消滅廢品。

中國肥皂公司工人響應「六一」號召，生產上改進了許多工作，節約人民幣三十七億多萬元。並爭取資方以力士香皂一種每月增產四千箱左右，為捐獻「中皂工人號」戰鬥機二架的奮鬥目標。圖為：[illegible]部工人以二十四小時工作時間在十二小時內完成工作時情形。

在中央民族學院學習的中華各族的兒女們

本報駐京辦事處寄

毛主席朱總司令與藏族訓練班學員合影

苗族姑娘

彝族姑娘

黎族姑娘

哈薩克青年

蒙古族青年

維吾爾族的小朋友跳舞

仲家姑娘

傜族青年

藏族舞

維吾爾族單人舞

高山族勞動舞

大公畫刊廣告刊例

㈠報名旁 每格廿一字高四十字闊 每期每格人民幣一百五十萬元

㈡特欄 每格廿八字高廿五字闊 每期每格人民幣一百萬元

附註：
一、報名旁左右各一格，特欄共九格。
二、優待刊戶免收製版費。
三、長期刊戶另有優待辦法。
四、如蒙惠刊本刊廣告請將稿件於每星期三前逕交本報廣告課。

橡皮製版 彩色精印 刊費低廉 效力宏大

油劑普魯卡因配尼西林及單元硬脂酸鋁

久效西林

十萬單位 卅萬單位

通用藥廠

上海康定路五二八號 電話三一三五五 電報掛號二一六二二

藥房均售 歡迎採購由郵局代收貨價

婦女用葯

當歸素

適應 調經補血

新包裝一千粒 供應医生医院部隊採用 特別優待

上海佛慈藥廠出品 西藏中路三十九號 電話八九四〇六 國內外葯房均有售

千秋牌·上海牌

光強耐用 電池 久儲不變

廣州永光電池廠出品

工場·龍津中路土興里四十六號 營業部·十三行路五十七號 電話一六三八七 電報掛號九五七九

美麗牌

有美皆備 無麗不臻

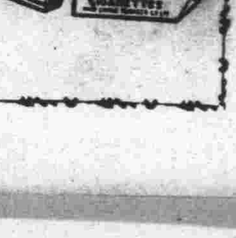

華成煙公司出品

上海徐勝記印刷廠承印 南京西路常德路一七五號 電話三六七四七・三六三六七